

**ΣΧΕΔΙΟ ΦΟΡΤΙΣΗΣ ΗΛΕΚΤΡΙΚΩΝ ΟΧΗΜΑΤΩΝ (Σ.Φ.Η.Ο.)  
ΔΗΜΟΥ ΕΛΛΗΝΙΚΟΥ - ΑΡΓΥΡΟΥΠΟΛΗΣ**

**Παραδοτέο Π.1.β. “ Διαδικασία Επιλογής Χωροθέτησης  
Σημείων Επαναφόρτισης Η/Ο - Σενάρια Ανάπτυξης  
Δικτύου Σημείων Επαναφόρτισης Η/Ο - Παρακολούθηση  
Κάλυψης Αναγκών Επαναφόρτισης Η/Ο”**

**DBC** ▲ diadikasia

**ΣΕΠΤΕΜΒΡΙΟΣ 2021**

## ΠΕΡΙΕΧΟΜΕΝΑ

<b>ΚΕΦΑΛΑΙΟ Α - ΔΙΑΔΙΚΑΣΙΑ ΕΠΙΛΟΓΗΣ ΧΩΡΟΘΕΤΗΣΗΣ ΣΗΜΕΙΩΝ ΕΠΑΝΑΦΟΡΤΙΣΗΣ Η/Ο.....</b>	<b>4</b>
Μεθοδολογία .....	7
<b>ΚΕΦΑΛΑΙΟ Β - ΣΕΝΑΡΙΑ ΑΝΑΠΤΥΞΗΣ ΔΙΚΤΥΟΥ ΣΗΜΕΙΩΝ ΕΠΑΝΑΦΟΡΤΙΣΗΣ Η/Ο.....</b>	<b>22</b>
Γενικά Στοιχεία .....	22
Σενάρια Χωροθέτησης.....	22
Σενάριο Α: Ισοκατανομή των Σταθμών Φόρτισης .....	22
Σενάριο Β: Έμφαση στις Εμπορικές Χρήσεις & στους Πόλους Έλξης.....	24
Χωροθέτηση Σταθμών .....	28
Σταθμοί Φόρτισης για ΙΧ.....	28
Σταθμοί Φόρτισης για Οχήματα ΕΔΧ (Ταξί) .....	56
Σταθμοί Φόρτισης σε Θέσεις Στάθμευσης ΑμεΑ.....	58
Σταθμοί Φόρτισης για Οχήματα Μικροκινητικότητας.....	59
Σταθμοί Φόρτισης σε Θέσεις Φορτοεκφόρτωσης.....	62
Σταθμοί Φόρτισης σε Θέσεις Στάθμευσης Τουριστικών Λεωφορείων .....	63
Χρονοδιάγραμμα υλοποίησης.....	66
Αξιολόγηση οριστικού σεναρίου .....	69
Κοινοποίηση στοιχείων στον Δ.Ε.Δ.Δ.Η.Ε. ....	71
<b>ΚΕΦΑΛΑΙΟ Γ – ΠΑΡΑΚΟΛΟΥΘΗΣΗ ΚΑΛΥΨΗΣ ΑΝΑΓΚΩΝ ΕΠΑΝΑΦΟΡΤΙΣΗΣ Η/Ο .....</b>	<b>72</b>

## ΕΥΡΕΤΗΡΙΟ ΕΙΚΟΝΩΝ

Εικόνα 1: Θεσμοθετημένη θέση στάθμευσης με σημείο φόρτισης ηλεκτρικών οχημάτων στο Ντελφτ, Ολλανδία. Πηγή: Google StreetView .....	17
Εικόνα 2: Αξιολόγηση καταλληλότητας οδικών συνδέσμων .....	19
Εικόνα 3: Προτεινόμενες θέσεις Φόρτισης ΙΧ – Σενάριο Α.....	23
Εικόνα 4: Ζώνη Επιρροής Φορτιστών – Σενάριο Α .....	23
Εικόνα 5: Προτεινόμενες θέσεις Σταθμών Φόρτισης Σεναρίου Β .....	25
Εικόνα 6: Ζώνη Επιρροής Φορτιστών – Σενάριο Β .....	26
Εικόνα 7: Προτεινόμενες θέσεις Σταθμών Φόρτισης Ταξί.....	57
Εικόνα 8: Υφιστάμενη κατάσταση πιάτσας Ταξί στην πλατεία Ανεξαρτησίας (Πηγή: OpenStreetMap).....	57

Εικόνα 9: Υφιστάμενη Κατάσταση Πιάτσας Ταξί στην οδό Γερουλάνου (Πηγή: Google Street View) .....	58
Εικόνα 10: Πιάτσα Ταξί στην 35η οδό (Πηγή: Google Street View) .....	58
Εικόνα 11: Προτεινόμενες Θέσεις ΑμεΑ με Φορτιστή.....	59
Εικόνα 12: Προτεινόμενες Θέσεις Φόρτισης Οχημάτων Μικροκινητικότητας.....	60
Εικόνα 13: Προτεινόμενες Θέσεις Σταθμών Μικροκινητικότητας .....	61
Εικόνα 14: Προτεινόμενος Σταθμός Φόρτισης Οχημάτων Φ/Ε.....	62
Εικόνα 15: Υφιστάμενη κατάσταση στο προτεινόμενο σημείο φόρτισης οχημάτων Φ/Ε στην οδό 28 <sup>ης</sup> Οκτωβρίου (Πηγή: Google Street View).....	63
Εικόνα 16: Υφιστάμενη κατάσταση στο προτεινόμενο σημείο φόρτισης οχημάτων Φ/Ε στην οδό Ιασωνίδου (Πηγή: Google Street View) .....	63
Εικόνα 17: Προτεινόμενη θέση φόρτισης τουριστικών λεωφορείων στο παραλιακό μέτωπο .....	64
Εικόνα 18: Χρονικός Προγραμματισμός για την εγκατάσταση των φορτιστών .....	66

## ΕΥΡΕΤΗΡΙΟ ΠΙΝΑΚΩΝ

Πίνακας 1: Εκτίμηση διείσδυσης ηλεκτρικών οχημάτων .....	5
Πίνακας 2: Εκτίμηση Ποσοστού Διείσδυσης Ηλεκτρικών Οχημάτων στο Δήμο Ελληνικού - Αργυρούπολης .....	6
Πίνακας 3: Ορισμός του δείκτη καταλληλότητας (Πηγή: Karolemeas et al., 2021) .....	7
Πίνακας 4: Λίστα χωρικών κριτηρίων αξιολόγησης (Πηγή: Karolemeas et al., 2021) .....	8
Πίνακας 5: Λίστα χωρικών κριτηρίων αποκλεισμού (Πηγή: Karolemeas et al., 2021).....	10
Πίνακας 6: Λίστα δεδομένων εισόδου .....	11
Πίνακας 7: Κλίμακες βαθμολόγησης ( Πηγή: Karolemeas et al., 2021) .....	13
Πίνακας 8: Λίστα βαρών χωρικών παραμέτρων (Πηγή: Karolemeas et al., 2021) .....	17
Πίνακας 9: Θέσεις Φόρτισης ΙΧ Σεναρίου Α .....	24
Πίνακας 10: Θέσεις Φόρτισης ΙΧ Σεναρίου Β.....	26
Πίνακας 11: Θέσεις Φόρτισης Ειδικών θέσεων .....	64
Πίνακας 12: Ανάλυση S.W.O.T .....	70
Πίνακας 13: Πρότυπος Πίνακας Κοινοποίησης Σημείων στον ΔΕΔΔΗΕ .....	71

## ΚΕΦΑΛΑΙΟ Α - ΔΙΑΔΙΚΑΣΙΑ ΕΠΙΛΟΓΗΣ ΧΩΡΟΘΕΤΗΣΗΣ ΣΗΜΕΙΩΝ ΕΠΑΝΑΦΟΡΤΙΣΗΣ Η/Ο

### Προεκτίμηση της Αγοράς Ηλεκτρικών Οχημάτων στο Δήμο Ελληνικού - Αργυρούπολης

Στην Ελλάδα σήμερα, σύμφωνα με την Ελληνική Στατιστική Αρχή, κυκλοφορούν 5.458.616 επιβατικά Ι.Χ. οχήματα, εκ των οποίων τα 3.025.085 εντοπίζονται στην Αττική. Ο αριθμός αυτός αντιστοιχεί σε 485 οχήματα ανά 1.000 κατοίκους (μόνιμοι κάτοικοι απογραφής 2011) σε όλη τη χώρα. Ο συνολικός στόλος οχημάτων στους ελληνικούς δρόμους, παρουσίασε μείωση κατά την περίοδο της κρίσης (μείωση 2,1% την περίοδο 2010-2015), γεγονός που οφειλόταν και στη μεγάλη μείωση της αγοράς του αυτοκινήτου (συνολική μείωση 46% την περίοδο 2010-2015).

Ωστόσο, τα τελευταία χρόνια παρατηρείται ανάκαμψη στην αγορά του αυτοκινήτου, καθώς οι πωλήσεις ξεπέρασαν τις 100.000 το 2018, γεγονός που είχε να συμβεί από το 2008, ενώ η ίδια ανοδική πορεία διατηρήθηκε τα έτη 2019 και 2020.

Σύμφωνα με το Ευρωπαϊκό Παρατηρητήριο Εναλλακτικών Καυσίμων (European Alternative Fuels Observatory – eafu.eu), στην Ελλάδα το 2020 υπήρχαν συνολικά 1104 ηλεκτρικά οχήματα, σημειώνοντας αύξηση 159% (426 το 2019). Το 2020 πουλήθηκαν συνολικά 679 αμιγώς ηλεκτρικά οχήματα, ενώ ο αντίστοιχος αριθμός το 2019 ήταν 190.

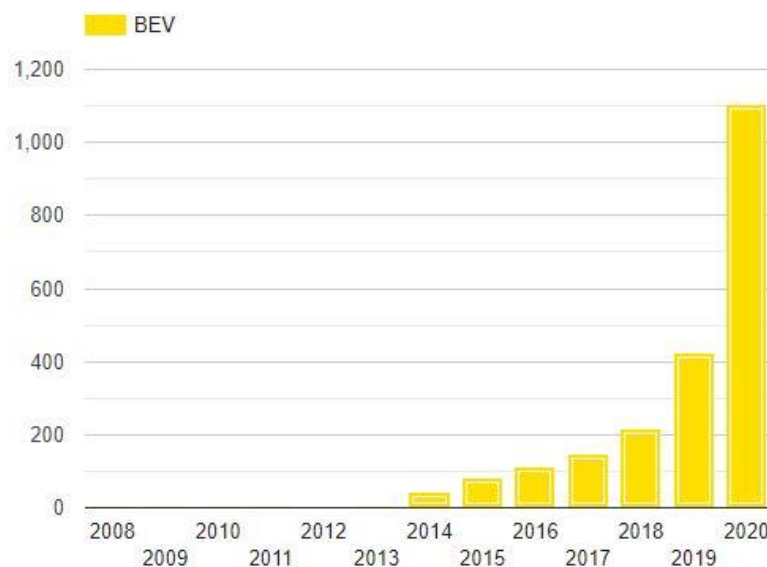

Διάγραμμα 1: Αριθμός Ηλεκτρικών Οχημάτων στην Ελλάδα (Πηγή: eafu.eu)

Σύμφωνα με τα επίσημα στοιχεία της ΕΛΣΤΑΤ (2011), στο Δήμο Ελληνικού - Αργυρούπολης υπάρχουν περίπου 21.500 ΙΧ. Με βάση τα επίσημα στοιχεία ταξινόμησης ηλεκτρικών οχημάτων προκύπτει ότι συνολικά στην χώρα τα ηλεκτρικά οχήματα που κυκλοφορούν ανέρχονται σε 5931. Συνεπώς προκύπτει μία αναλογία ηλεκτρικών οχημάτων στο σύνολο του στόλου  $5931/5.458.616 = 0.00108654$  για το σύνολο της χώρας, ενώ για τον Δήμο Ελληνικού - Αργυρούπολης προκύπτει ότι κυκλοφορούν περίπου 23 ηλεκτρικά οχήματα ( $0.00108654 * 21.500$ ). Η πρόβλεψη για την ανάπτυξη της ηλεκτροκίνησης στον Ελληνικό χώρο προβλέπεται ραγδαία και ανάλογη εκτίμηση υπάρχει και για τον Δήμο Ελληνικού - Αργυρούπολης.

Πίνακας 1: Εκτίμηση διείσδυσης ηλεκτρικών οχημάτων

ΕΤΟΣ	ΣΥΝΟΛΙΚΟΣ ΑΡΙΘΜΟΣ ΟΧΗΜΑΤΩΝ	ΕΚΤΙΜΗΣΗ ΔΙΕΙΣΔΥΣΗΣ ΗΛΕΚΤΡΙΚΩΝ ΟΧΗΜΑΤΩΝ		
		ΒΑΣΙΚΟ ΣΕΝΑΡΙΟ	ΣΥΝΤΗΡΗΤΙΚΟ ΣΕΝΑΡΙΟ	ΑΙΣΙΟΔΟΞΟ ΣΕΝΑΡΙΟ
2021	21930	23	23	23
2022	22369	92	92	92
2023	22816	230	221	239
2024	23272	506	470	543
2025	23738	920	831	1015
2026	24212	1748	1533	1985
2027	24697	2714	2327	3151
2028	25191	3956	3325	4683
2029	25694	5704	4702	6881
2030	26208	8050	6515	9889
2031	26733	11270	8991	14042

Πίνακας 2: Εκτίμηση Ποσοστού Διείσδυσης Ηλεκτρικών Οχημάτων στο Δήμο Ελληνικού - Αργυρούπολης

ΕΤΟΣ	ΕΚΤΙΜΗΣΗ ΔΙΕΙΣΔΥΣΗΣ ΗΛΕΚΤΡΙΚΩΝ ΟΧΗΜΑΤΩΝ		
	ΒΑΣΙΚΟ ΣΕΝΑΡΙΟ	ΣΥΝΤΗΡΗΤΙΚΟ ΣΕΝΑΡΙΟ	ΑΙΣΙΟΔΟΞΟ ΣΕΝΑΡΙΟ
2021	0.10%	0.10%	0.10%
2022	0.41%	0.41%	0.41%
2023	1.01%	0.97%	1.05%
2024	2.17%	2.02%	2.33%
2025	3.88%	3.50%	4.28%
2026	7.22%	6.33%	8.20%
2027	10.99%	9.42%	12.76%
2028	15.70%	13.20%	18.59%
2029	22.20%	18.30%	26.78%
2030	30.72%	24.86%	37.73%
2031	42.16%	33.63%	52.53%

Διάγραμμα 2: Εξέλιξη Συνολικού Στόλου & Ηλεκτρικών Οχημάτων στο Δήμο Ελληνικού - Αργυρούπολης

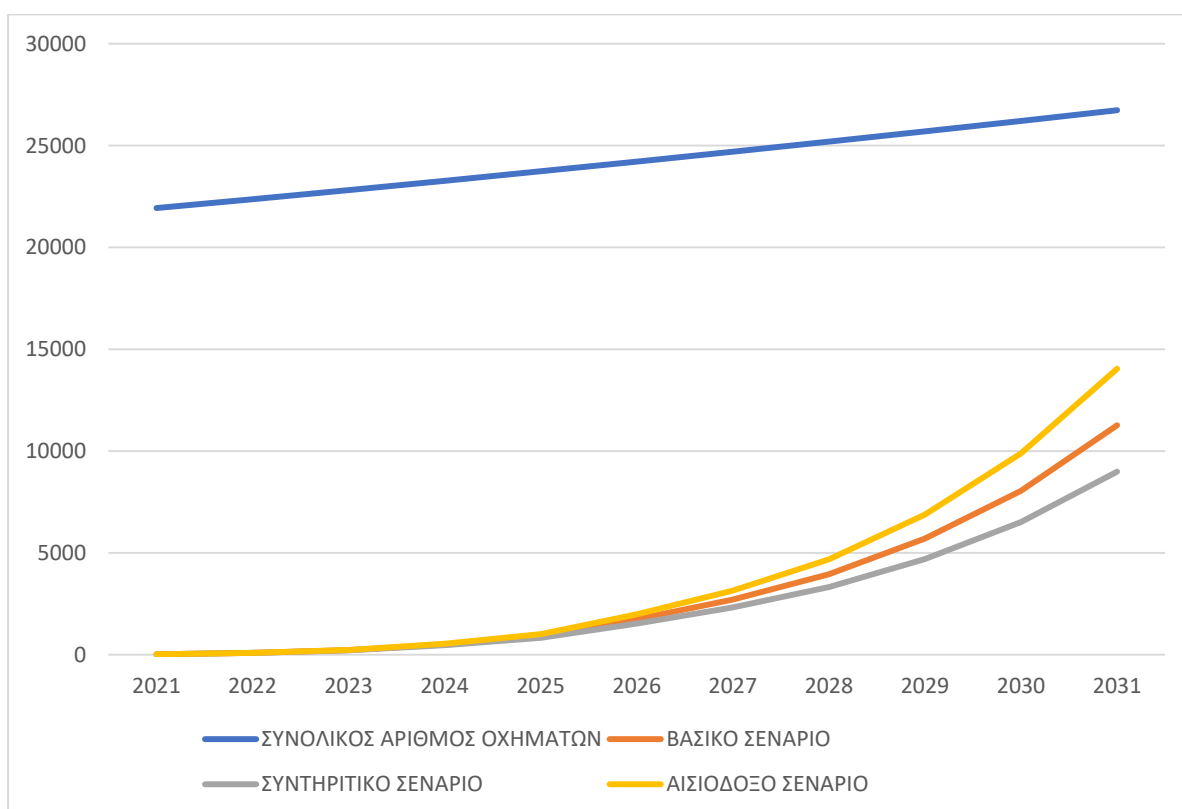

## Μεθοδολογία

### Εισαγωγή

Στις προδιαγραφές τους Υπουργείου Περιβάλλοντος και Ενέργειας για την εκπόνηση Σχεδίων Φόρτισης Ηλεκτρικών Οχημάτων (Απόφαση Υπ. Περιβάλλοντος και Ενέργειας ΥΠΕΝ/ΔΜΕΑΑΠ/93764/396/30.09.2020 (ΦΕΚ 4380B/05.10.2020): «Τεχνικές Οδηγίες για τα Σχέδια Φόρτισης Ηλεκτρικών Οχημάτων ΣΦΗΟ») προσδιορίζεται η αναλογία εγκατάστασης ενός σταθμού φόρτισης ηλεκτρικών οχημάτων ανά χίλιους κατοίκους. Λαμβάνοντας υπόψη αυτή την αναλογία, ο ανάδοχος οφείλει να συνδράμει στον προσδιορισμό των θέσεων των νέων σταθμών φόρτισης αξιοποιώντας εργαλεία χωρικής ανάλυσης και γεωπληροφορικής (GIS).

### Ο Δείκτης Καταλληλότητας

Ο δείκτης καταλληλότητας αξιοποιεί μια κλίμακα βαθμολόγησης από το 0 έως το 10 προκειμένου να αξιολογήσει ποσοτικά την καταλληλότητα του κάθε οδικού συνδέσμου για τη χωροθέτηση σταθμών φόρτισης ηλεκτρικών οχημάτων. Οι 10+1 αυτές τιμές κατατάσσονται σε 5 επίπεδα που περιγράφουν ποιοτικά τη καταλληλότητα του κάθε οδικού συνδέσμου. Ο ορισμός του δείκτη καταλληλότητας παρουσιάζεται στον Πίνακα 3.

*Πίνακας 3: Ορισμός του δείκτη καταλληλότητας (Πηγή: Karolemeas et al., 2021)*

Περιγραφή καταλληλότητας οδικού συνδέσμου	Βαθμολογία
Καθόλου κατάλληλος	0 έως 2
Οριακά κατάλληλος	3 έως 4
Κατάλληλος	5 έως 6
Εξαιρετικά κατάλληλος	7 έως 8
Βέλτιστη καταλληλότητα	9 έως 10

### Χωρικά κριτήρια αξιολόγησης

Η επιλογή των χωρικών κριτηρίων βασίζεται σε ημιδομημένες συνεντεύξεις που πραγματοποιήθηκαν από την ερευνητική ομάδα του ΕΜΠ με μέλη ενδιαφερόμενων φορέων τον Νοέμβριο του 2020. Ενδεικτικά, τα μέλη των φορέων που τίμησαν με τη συμμετοχή τους τη συγκεκριμένη έρευνα προέρχονταν από: α) το Υπουργείο Περιβάλλοντος και

Ενέργειας (ΥΠΕΝ), β) το Υπουργείο Μεταφορών και Μεταφορών (ΥΠΟΜΕΔΥ), γ) η Περιφέρεια Αττικής, δ) η Κεντρική Ένωση Δήμων Ελλάδας (ΚΕΔΕ), ε) ο Σύλλογος Ελλήνων Συγκοινωνιολόγων (ΣΕΣ), στ) ο Σύλλογος Ελλήνων Πολεοδόμων και Χωροτακτών (ΣΕΠΟΧ), ζ) ο Σύλλογος Αρχιτεκτόνων Διπλωματούχων Ανωτάτων Σχολών – Πανελλήνια Ένωση Αρχιτεκτόνων (ΣΑΔΑΣ-ΠΕΑ), η) ο Σύλλογος Ελλήνων Μηχανικών Πολεοδομίας, Χωροταξίας και Περιφερειακής Ανάπτυξης (ΣΕΜΠΧΠΑ), θ) το Συνδικάτο Αυτοκινητιστών Ταξί Αττικής (ΣΑΤΑ), ι) η Πανελλήνια Ομοσπονδία Πρατηριούχων Εμπόρων Καυσίμων (ΠΟΠΕΚ), ια) η Πανελλήνια Ένωση Επιχειρηματιών Ιδιοκτητών Στεγασμένων Σταθμών Αυτοκινήτων (ΠΕΕΙΣΣΑ), ιβ) η Εθνική Συνομοσπονδία Ατόμων με Αναπηρία (ΕΣΑμεΑ).

Τα κριτήρια αυτά καταγράφονται και στη διεθνή ερευνητική βιβλιογραφία και έχουν αξιοποιηθεί σε μελέτες χωροθέτησης σταθμών φόρτισης ηλεκτρικών οχημάτων σε πόλεις του εξωτερικού (Namdeo, Tiwary and Dziurla, 2014; Costa *et al.*, 2017; Heyman *et al.*, 2017; Erbas *et al.*, 2018; Paganí *et al.*, 2019). Ο συνολικός αριθμός των επιλεγμένων κριτηρίων είναι οχτώ και παρουσιάζεται αναλυτικά στον Πίνακα 4.

Πίνακα 4: Λίστα χωρικών κριτηρίων αξιολόγησης (Πηγή: Karolemeas *et al.*, 2021)

Κωδικός κριτηρίου	Κριτήριο	Κατηγορία	Μονάδα μέτρησης	Μέθοδος βαθμολόγησης
A.1	Πυκνότητα πληθυσμού	Εγγύτητα χρήσεων γης	κάτοικοι ανά εκτάριο	Κανονικοποίηση Ελάχιστη-Μέγιστη
A.2.1	Απόσταση (βαδίσματος) από το πλησιέστερο κτίριο δημόσιας διοίκησης	Εγγύτητα χρήσεων γης, Δημόσιες υπηρεσίες	μέτρα	Κοινή κλίμακα
A.2.2	Απόσταση (βαδίσματος) από το πλησιέστερο νοσοκομείο ή κέντρο υγείας	Εγγύτητα χρήσεων γης, Δημόσιες υπηρεσίες	μέτρα	Κοινή κλίμακα
A.2.3	Απόσταση (βαδίσματος) από το πλησιέστερο πανεπιστήμιο ή σχολείο	Εγγύτητα χρήσεων γης, Δημόσιες	μέτρα	Κοινή κλίμακα



		υπηρεσίες		
A.3	Απόσταση (βαδίσματος) από το πλησιέστερο σημείο ενδιαφέροντος, αναψυχής και ψυχαγωγίας (δημόσιοι χώροι, πλατείες, εμπορικό κέντρο, κέντρα πολιτισμού κλπ.)	Εγγύτητα χρήσεων γης	μέτρα	Κοινή κλίμακα
B.1	Απόσταση βαδίσματος από το πλησιέστερο κόμβο μετεπιβίβασης (μετρό, σιδηροδρομικός σταθμός, αεροδρόμιο, λιμάνι κλπ.)	Συγκοινωνιακό σύστημα και υποδομές στάθμευσης	μέτρα	Κοινή κλίμακα
B.2	Πυκνότητα θεσμοθετημένων και ελεγχόμενων θέσεων στάθμευσης	Συγκοινωνιακό σύστημα και υποδομές στάθμευσης	θέσεις ανά 100 μέτρα	Κοινή κλίμακα
B.3	Ποσοστό νοικοκυριών χωρίς ιδιόκτητη θέση στάθμευσης	Συγκοινωνιακό σύστημα και υποδομές στάθμευσης	ποσοστό %	Κοινή κλίμακα για Δήμου της Ελλάδας

Ορισμένοι σύνδεσμοι οφείλεται να αποκλεισθούν εξ αρχής καθώς δεν πληρούν ορισμένες βασικές προϋποθέσεις που ορίζονται από μία λίστα κριτηρίων αποκλεισμού. Ο ορισμός των οδικών τμημάτων τα οποία αποκλείονται πραγματοποιείται πριν τη διαδικασία αξιολόγησης μέσα από διαβούλευση του αναδόχου με τη Δημοτική Αρχή. Στο τέλος προκύπτει χάρτης, στον οποίο εμπεριέχονται μόνο οι οδικοί σύνδεσμοι, για τους οποίους η καταλληλότητα τους πρόκειται να αξιολογηθεί και αυτός εισάγεται στη διαδικασία της αξιολόγησης. Τα κριτήρια αποκλεισμού που προτείνεται να χρησιμοποιηθούν είναι:

Πίνακα 5: Λίστα χωρικών κριτηρίων αποκλεισμού (Πηγή: Karolemeas et al., 2021)

Κωδικός κριτηρίου	Κριτήριο	Κατηγορία
Γ.1	Οδικός σύνδεσμος με μεγάλη πιθανότητα πλημμύρας	Περιβάλλον
Γ.2	Οδικός σύνδεσμος διπλά σε αρχαιολογικό χώρο ή σε ιστορικό κέντρο	Περιβάλλον
B.4	Οδικός σύνδεσμος εντός περιοχής χωρίς αυτοκίνητο ή δίκτυο πεζοδρόμων	Συγκοινωνιακό σύστημα και υποδομές στάθμευσης
B.5	Οδικός σύνδεσμος ο οποίος ανήκει στο πρωτεύον οδικό δίκτυο σύμφωνα με του χάρτες του OpenStreetMaps	Συγκοινωνιακό σύστημα και υποδομές στάθμευσης
B.6	Οδικός σύνδεσμος με πολύ μικρό πλάτος (μονόδρομοι: μικρότερο από 9.5 μέτρα, αμφίδρομοι: μικρότερο από 11.5 μέτρα)	Συγκοινωνιακό σύστημα και υποδομές στάθμευσης
B.7	Οδικός σύνδεσμος χωρίς νόμιμες θέσεις στάθμευσης	Συγκοινωνιακό σύστημα και υποδομές στάθμευσης

### Συλλογή δεδομένων

Για την εκπόνηση ενός Σχεδίου Φόρτισης Ηλεκτρικών Οχημάτων είναι αναγκαία η συλλογή χωρικών δεδομένων ανά κριτήριο αξιολόγησης. Στον Πίνακα 6 δίνεται η περιγραφή των δεδομένων καθώς και οι πηγές τους. Τα περισσότερα δεδομένα που συλλέγονται είναι χωρικά (spatial data) σε μορφή shapfiles. Γενικότερα, η εκπόνηση ΣΦΗΟ απαιτεί γνώσεις γεωπληροφορικής και χωρικής ανάλυσης και τη χρήση των αντίστοιχων προγραμμάτων (softwares), όπως το QGIS ή το ARCGIS. Μια επιπλέον διαδικασία του ΣΦΗΟ αποτελεί η

αρχαιοθέτηση των δεδομένων σε κατάλληλες χωρικές βάσεις δεδομένων αξιοποιήσιμες και σε μελλοντικές μελέτες του Δήμου Ελληνικού – Αργυρούπολης.

Πίνακας 6: Λίστα δεδομένων εισόδου

Δεδομένο	Κριτήριο	Πηγή	Σχολιασμός
Αστικό οδικό δίκτυο (γραμμές)	σε όλα	Υπόβαθρο OpenStreetMap	Βασικό δεδομένο εισόδου για τον υπολογισμό του δείκτη. Οι δρόμοι θα πρέπει να διαχωριστούν σε επιμέρους οδικά τμήματα (links) με βάση τα σημεία τομής τους (nodes).
Ψηφιακό υπόβαθρο οικοδομικών τετραγώνων με κωδικούς τετραγώνων (επιφάνειες)	A.1	ΕΛΣΤΑΤ	Σημαντική η σύνδεση των ψηφιακών τετραγώνων με δεδομένα της ΕΛΣΤΑΤ διαμέσου κατάλληλου αναγνωριστικού ID.
Πληθυσμός ανά οικοδομικό τετράγωνο σύμφωνα με την τελευταία απογραφή	A.1	ΕΛΣΤΑΤ	Εύρεση πυκνότητας πληθυσμού διαιρώντας με το εμβαδόν του κάθε τετραγώνου.
Θέσεις κτιρίων Δημόσιας Διοίκησης εντός αστικού χώρου (σημεία)	A.2.1	Χαρτογράφηση με GIS και αξιοποίηση καταλόγων διευθύνσεων από αρμόδια Υπουργεία	Εύρεση πληροφοριών σχετικά με τις διευθύνσεις των κτιρίων Δ.Δ. από το διαδίκτυο
Θέσεις Νοσοκομείων και Κέντρων Υγείας εντός αστικού χώρου (σημεία)	A.2.2	Χαρτογράφηση με GIS και αξιοποίηση καταλόγων διευθύνσεων από αρμόδια Υπουργεία	Εύρεση πληροφοριών σχετικά με τις διευθύνσεις των Νοσοκομείων και των Κέντρων Υγείας από το διαδίκτυο

Θέσεις Σχολείων και Πανεπιστημίων εντός αστικού χώρου (σημεία)	A.2.3	Χαρτογράφηση με GIS και αξιοποίηση καταλόγων διευθύνσεων από αρμόδια Υπουργεία	Εύρεση πληροφοριών σχετικά με τις διευθύνσεις των Σχολείων και Πανεπιστημίων από το διαδίκτυο
Θέσεις σημείων ενδιαφέροντος, χώρων αναψυχής και ψυχαγωγίας (σημεία)	A.3	Χαρτογράφηση με GIS	Καθορισμός των σημείων ενδιαφέροντος από τον ανάδοχο ύστερα από διαβούλευση με τη Δημοτική Αρχή.
Θέσεις μεταφορικών κόμβων μετεπιβίβασης (σημεία)	B.1	Χαρτογράφηση με GIS αξιοποίηση υποβάθρων OpenStreetMap για τα συγκοινωνιακά δίκτυα	Χαρακτηρισμός ενός σταθμού ως μεταφορικός κόμβος μετεπιβίβασης ύστερα από μελέτη κειμένων υπερκείμενου σχεδιασμού, ΣΒΑΚ, κυκλοφοριακών μελετών, και διαβούλευση με τη Δημοτική Αρχή
Αριθμός ελεγχόμενων ή θεσμοθετημένων θέσεων στάθμευσης ανά οδικό τμήμα (σύνδεσμο)	B.2	Κυκλοφοριακές Μελέτες, Μελέτες Ελεγχόμενης Στάθμευσης, ΣΒΑΚ· Αξιοποίηση πρόσφατων εικόνων Google StreetView	Μέτρηση των ελεγχόμενων ή θεσμοθετημένων θέσεων στάθμευσης ανά σύνδεσμο. Διαίρεση με το μήκος του ώστε να βρεθεί η πυκνότητα που ζητείται από το κριτήριο B.2
Ποσοστό νοικοκυριών χωρίς ιδιόκτητη θέση στάθμευσης ανά τετράγωνο	B.3	ΕΛΣΤΑΤ	Σε περίπτωση μη διαθεσιμότητας δεδομένων η ανάλυση μπορεί να γίνει ανά

			Δημοτικό Διαμέρισμα ή Δημοτική-Τοπική Ενότητα εντός μίας αστικής περιοχής
--	--	--	---

### Κλίμακες βαθμολόγησης

Οι κλίμακες βαθμολόγησης βοηθούν στη μετατροπή των ποσοτικών δεδομένων σε κλίμακα από το 1 μέχρι το 10, η οποία σχετίζεται με την καταλληλότητα ενός οδικού συνδέσμου για την τοποθέτηση σταθμού φόρτισης ηλεκτρικών οχημάτων. Ανά κριτήριο είναι αναγκαίο να δημιουργηθεί μια κλίμακα, η οποία να ανταποκρίνεται στη διαβάθμιση των μεταβλητών στο χώρο. Για να γίνει αυτό, η ερευνητική ομάδα του ΕΜΠ συνέλλεξε και επεξεργάστηκε στατιστικά δεδομένα και ερευνητικά αποτελέσματα που αφορούν τόσο πόλεις του εσωτερικού, όσο και του εξωτερικού. Ο Πίνακας 7 παρουσιάζει αναλυτικά τις κλίμακες βαθμολόγησης ανά κριτήριο.

Πίνακας 7: Κλίμακες βαθμολόγησης ( Πηγή: Karolemeas et al., 2021)

Βαθμολογία	Πυκνότητα πληθυσμού	Απόσταση περπατήματος από πλησιέστερο πόλο έλξης	Ποσοστό νοικοκυριών χωρίς ιδιόκτητη θέση στάθμευσης	Πυκνότητα ελεγχόμενων ή θεσμοθετημένων θέσεων στάθμευσης
0	Ελάχιστη (min)	Απόσταση που καλύπτεται με περπάτημα από το 44.9% το πολύ των μετακινούμενων	Το 5% των νοικοκυριών δεν διαθέτει ιδιόκτητη θέση στάθμευσης	0 θέσεις στάθμευσης ανά 100 μέτρα
1		Απόσταση που καλύπτεται με περπάτημα από τουλάχιστον το 45% των μετακινούμενων	Το 15% των νοικοκυριών δεν διαθέτει ιδιόκτητη θέση στάθμευσης	Το πολύ 2 θέσεις στάθμευσης ανά 100 μέτρα
2		Απόσταση που	Το 25% των	Το πολύ 4 θέσεις

		καλύπτεται με περπάτημα τουλάχιστον 50% των μετακινούμενων	με από το των	νοικοκυριών δεν διαθέτει ιδιόκτητη θέση στάθμευσης	ανά 100 μέτρα
3		Απόσταση που καλύπτεται με περπάτημα τουλάχιστον 55% των μετακινούμενων	που με από των	Το 35% των νοικοκυριών δεν διαθέτει ιδιόκτητη θέση στάθμευσης	Το πολύ 6 θέσεις στάθμευσης ανά 100 μέτρα
4		Απόσταση που καλύπτεται με περπάτημα τουλάχιστον 60% των μετακινούμενων	που με από των	Το 45% των νοικοκυριών δεν διαθέτει ιδιόκτητη θέση στάθμευσης	Το πολύ 8 θέσεις στάθμευσης ανά 100 μέτρα
5	(Ελάχιστη + Μέγιστη)/2	Απόσταση που καλύπτεται με περπάτημα τουλάχιστον 65% των μετακινούμενων	που με από των	Το 55% των νοικοκυριών δεν διαθέτει ιδιόκτητη θέση στάθμευσης	Το πολύ 10 θέσεις στάθμευσης ανά 100 μέτρα
6		Απόσταση που καλύπτεται με περπάτημα τουλάχιστον 70% των μετακινούμενων	που με από των	Το 65% των νοικοκυριών δεν διαθέτει ιδιόκτητη θέση στάθμευσης	Το πολύ 12 θέσεις στάθμευσης ανά 100 μέτρα
7		Απόσταση που καλύπτεται με περπάτημα τουλάχιστον	που με από το	Το 75% των νοικοκυριών δεν διαθέτει ιδιόκτητη θέση	Το πολύ 14 θέσεις στάθμευσης ανά 100 μέτρα

		75% των μετακινούμενων	στάθμευσης		
8		Απόσταση που καλύπτεται με περπάτημα τουλάχιστον 80% των μετακινούμενων	που με από το ιδιόκτητη θέση στάθμευσης	Το 85% των νοικοκυριών δεν διαθέτει ιδιόκτητη θέση στάθμευσης	Το πολύ 16 θέσεις στάθμευσης ανά 100 μέτρα
9		Απόσταση που καλύπτεται με περπάτημα τουλάχιστον 85% των μετακινούμενων	που με από το ιδιόκτητη θέση στάθμευσης	Το 95% των νοικοκυριών δεν διαθέτει ιδιόκτητη θέση στάθμευσης	Το πολύ 18 θέσεις στάθμευσης ανά 100 μέτρα
10	Μέγιστη (max)	Απόσταση που καλύπτεται με περπάτημα τουλάχιστον 90% των μετακινούμενων	που με από το ιδιόκτητη θέση στάθμευσης	Περισσότερο από το 95% των νοικοκυριών δεν διαθέτει ιδιόκτητη θέση στάθμευσης	Περισσότερο από 18 θέσεις στάθμευσης ανά 100 μέτρα

Για τον υπολογισμό των βαθμολογιών με βάσει την πυκνότητα πληθυσμού είναι αναγκαία η δημιουργία της κατανομής πυκνοτήτων που παρουσιάζεται στην πόλη. Το οικοδομικό τετράγωνο στην πόλη με τη μέγιστη τιμή λαμβάνει τη βαθμολογία 10, ενώ αυτό με την ελάχιστη τη βαθμολογία 0. Στα υπόλοιπα τετράγωνα θα εφαρμοστεί γραμμική παρεμβολή (linear interpolation) ώστε να υπολογιστούν οι υπόλοιπες βαθμολογίες. Καθώς τα οδικά τμήματα συνήθως βρίσκονται ανάμεσα σε δύο τετράγωνα, για να βρεθεί η βαθμολογία που θα χρησιμοποιηθεί και από το χωρικό μοντέλο, χρειάζεται να υπολογιστεί ο μέσο όρος των δύο (η περισσότερων) βαθμολογιών που γειτνιάζουν με τον οδικό σύνδεσμο.

Ο υπολογισμός των αποστάσεων περπατήματος ανά επίπεδο βαθμολογίας γίνεται με χρήση αθροιστικής συνάρτησης κατανομής στο σύνολο των μετακινούμενων. Ένα παράδειγμα τέτοιας συνάρτησης παρουσιάζεται στο Διάγραμμα 3. Η δημιουργία μιας τέτοιας συνάρτησης απαιτεί την αξιοποίηση δεδομένων από προηγούμενες

κυκλοφοριακές μελέτες και ερωτηματολόγια. Εναλλακτικά, μπορεί να πραγματοποιηθεί έρευνα ερωτηματολογίου σχετικά με την ηλεκτροκίνηση και τη σχέση της με το περπάτημα.

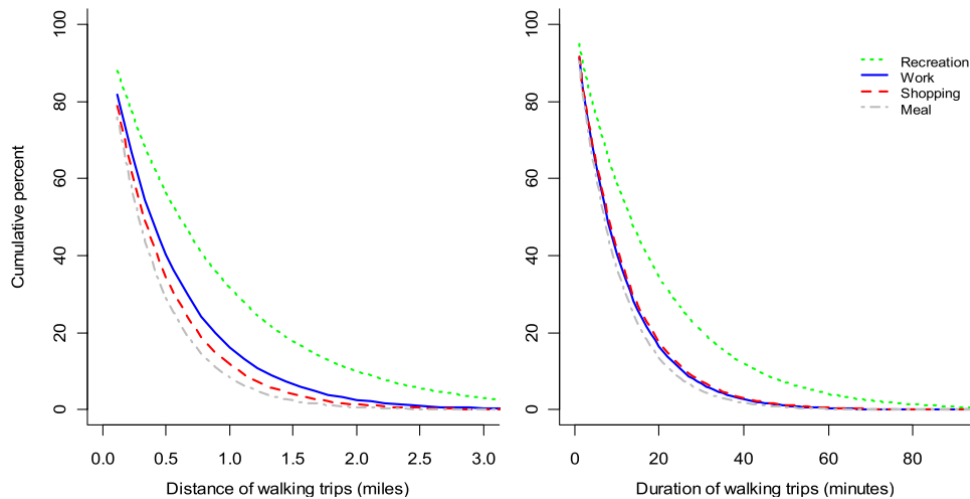

Διάγραμμα 3: Κλίμακες βαθμολόγησης, Πηγή: (Yang and Diez-Roux, 2012)

Η χρήση ευκλείδειων αποστάσεων στη δημιουργία ζωνών επιρροής (buffer zones) σχετικά με την απόσταση βαδίσματος είναι θεωρητικά λάθος όταν εκτελούνται αναλύσεις εγγύτητας χρήσεων γης. Στο ΣΦΗΟ θα χρησιμοποιηθεί το εργαλείο του QGIS: *Geoprocessing Tools/Buffer*, το οποίο δημιουργεί αυτόματα ζώνες επιρροής γύρω από ένα σημείο ενδιαφέροντος λαμβάνοντας υπόψη τις αποστάσεις που εμφανίζονται στο δίκτυο (μονοδιάστατος χώρος) και όχι στο χώρο γενικά (δισδιάστατος χώρος). Η επεξεργασία αυτή θα γίνει για όλα τα κτίρια δημόσιας διοίκησης, νοσοκομεία και κέντρα υγείας, πανεπιστήμια και σχολεία, για τους πόλοι αναψυχής, καθώς και για τους επιλεγμένους κόμβους μετεπιβίβασης του συγκοινωνιακού συστήματος.

Το ποσοστό νοικοκυριών χωρίς ιδιόκτητη θέση στάθμευσης θα υπολογιστεί συνολικά ανά περιοχή-γειτονιά της πόλης και όχι με βάση τα οικοδομικά τετράγωνα. Η μετάφραση των ποσοστών σε βαθμολογίες γίνεται αξιοποιώντας την κλίμακα που παρουσιάστηκε στον Πίνακα 7. Όλοι οι οδικοί σύνδεσμοι που βρίσκονται εντός της κάθε αστικής περιοχής λαμβάνουν τη βαθμολογία αυτής. Αυτό πραγματοποιείται με χρήση κλασικών εργαλείων χωρικής ανάλυσης, όπως δηλαδή αυτό της τομής (intersection).

Ο αριθμός των ελεγχόμενων ή θεσμοθετημένων θέσεων στάθμευσης μετριέται ανά σύνδεσμο του οδικού δικτύου και διαιρείται με το μήκος αυτού. Στις μετρήσεις αυτές, λαμβάνονται υπόψη και οι δύο πλευρές του αστικού δρόμου.





Εικόνα 1: Θεσμοθετημένη θέση στάθμευσης με σημείο φόρτισης ηλεκτρικών οχημάτων στο Ντελφτ, Ολλανδία. Πηγή: Google StreetView

### Υπολογισμός Δείκτη

Ο υπολογισμός του δείκτη καταλληλότητας για τη χωροθέτηση σταθμού φόρτισης ηλεκτρικών οχημάτων γίνεται με βάση μια χωρική συνάρτηση, η οποία αποτελείται από παραμέτρους (δηλαδή οι βαθμολογίες για κάθε κριτήριο αξιολόγησης) και από βάρη των παραμέτρων. Πρόκειται ουσιαστικά για ένα σταθμισμένο μέσο του συνόλου των χαρακτηριστικών του συνδέσμου. Για τον υπολογισμό των βαρών, η ερευνητική ομάδα του ΕΜΠ πραγματοποίησε ποσοτική αξιολόγηση της σημασίας του κάθε κριτηρίου δημιουργώντας ένα ερωτηματολόγιο, το οποίο συμπληρώθηκε από μέλη των ενδιαφερόμενων φορέων που αναφέρθηκαν σε προηγούμενο κεφάλαιο. Στο βήμα αυτό αξιοποιήθηκε η μεθοδολογία της Αναλυτικής Ιεραρχικής Διαδικασίας (Analytical Hierarchy Process ή ΑΗΡ). Με βάση αυτή τη μεθοδολογία βρέθηκαν τα βάρη του χωρικού μοντέλου, τα οποία παρουσιάζονται αναλυτικά στον Πίνακα 8 και θα χρησιμοποιηθούν στο ΣΦΗΟ του Δήμου Ελληνικού - Αργυρούπολης.

Πίνακας 8: Λίστα βαρών χωρικών παραμέτρων (Πηγή: Karolemeas et al., 2021)

Κωδικός κριτηρίου	Κριτήριο	Χωρική παράμετρος	Βάρος
A.1	Πυκνότητα πληθυσμού	<i>dn</i>	0.1168
A.2.1	Απόσταση (βαδίσματος) από το πλησιέστερο κτίριο δημόσιας διοίκησης	<i>adm</i>	0.0145
A.2.2	Απόσταση (βαδίσματος) από το πλησιέστερο νοσοκομείο ή κέντρο	<i>hlth</i>	0.0207

	υγείας		
A.2.3	Απόσταση (βαδίσματος) από το πλησιέστερο πανεπιστήμιο ή σχολείο	<i>edu</i>	0.0127
A.3	Απόσταση (βαδίσματος) από το πλησιέστερο σημείο ενδιαφέροντος, αναψυχής και ψυχαγωγίας (δημόσιοι χώροι, πλατείες, εμπορικό κέντρο, κέντρα πολιτισμού κλπ.)	<i>poi</i>	0.2107
B.1	Απόσταση βαδίσματος από το πλησιέστερο κόμβο μετεπιβίβασης (μετρό, σιδηροδρομικός σταθμός, αεροδρόμιο, λιμάνι κλπ.)	<i>hub</i>	0.2591
B.2	Πυκνότητα θεσμοθετημένων και ελεγχόμενων θέσεων στάθμευσης	<i>pk</i>	0.2787
B.3	Ποσοστό νοικοκυριών χωρίς ιδιόκτητη θέση στάθμευσης	<i>priv</i>	0.0865

Συνοψίζοντας, ο δείκτης καταλληλότητας για τη χωροθέτηση σταθμού φόρτισης ηλεκτρικών οχημάτων προκύπτει από την ακόλουθη εξίσωση:

***location suitability***

$$= 0.1168 * dn + 0.0145 * adm + 0.0207 * hlth + 0.0127 * edu + 0.2107 * poi + 0.2787 * pk + 0.0865 * priv$$

Το χωρικό μοντέλο δίνει προτεραιότητα στους οδικούς συνδέσμους που διαθέτουν ήδη θεσμοθετημένες ή ελεγχόμενες θέσεις στάθμευσης. Η εγγύτητα με κάποιο κόμβο μετεπιβίβασης είναι ιδιαίτερα σημαντική, καθώς οι σταθμοί φόρτισης ηλεκτρικών οχημάτων θεωρούνται μέρος ενός συνολικού συγκοινωνιακού συστήματος που διευκολύνει τις διατροπικές μετακινήσεις και είναι σύμφωνη με τις αρχές της Βιώσιμης Αστικής Κινητικότητας. Στις ζώνες κατοικίας, το μοντέλο δίνει προτεραιότητα σε αυτές που υπάρχει μεγάλη πυκνότητα και οι κάτοικοι τους δεν διαθέτουν ιδιόκτητη θέση στάθμευσής και αρά δεν μπορούν να εγκαταστήσουν το δικό τους σύστημα φόρτισης του οχήματος τους (δηλ. wallbox). Γενικά, δίνεται μεγαλύτερη προτεραιότητα στα σημεία έλξης των μετακινήσεων παρά στα σημεία γένεσης τους εντός της πόλης.

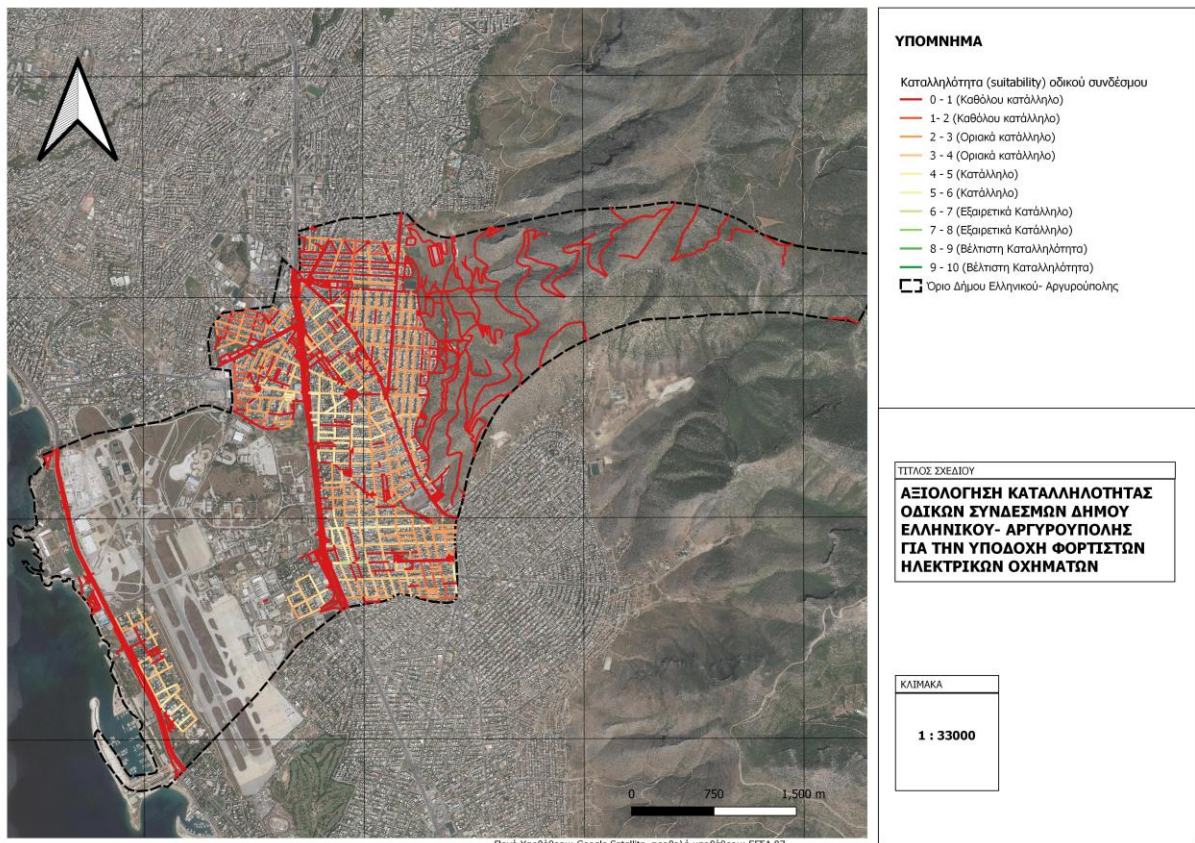

Εικόνα 2: Αξιολόγηση καταλληλότητας οδικών συνδέσμων

### Τελική χωροθέτηση

Η τελική χωροθέτηση των σημείων φόρτισης υποστηρίχτηκε σημαντικά από την παραπάνω μεθοδολογία η οποία ωστόσο έδρασε συμβουλευτικά. Με άλλα λόγια έδωσε τις κατευθύνσεις για την τοποθέτηση των φορτιστών, χωρίς να επιβάλλει αυστηρά τις θέσεις των σημείων. Αυτή η προσέγγιση έδωσε σημαντική ελευθερία και δυναμική στους μελετητές οι οποίοι εφάρμοσαν μία αποδοτική χωροθέτηση που ελέγχθηκε μέσα από μία ενδελεχή χειροκίνητη διαδικασία.

Συγκεκριμένα, οι σταθμοί χωροθετήθηκαν κυρίως λαμβάνοντας υπόψη τα κριτήρια αποκλεισμού και στη συνέχεια τα κριτήρια προτίμησης που περιγράφονται αναλυτικά στην προηγούμενη ενότητα. Άρα έχουν τοποθετηθεί σε μέρη όπου η φέρουσα ικανότητα του χώρου το επιτρέπει και εν συνεχεία σε μέρη που είτε έχουν κομβική γεωγραφική θέση (κέντρο οικισμού, περιμετρικός χώρος στάθμευσής, στάση δημόσιας συγκοινωνίας) είτε εξυπηρετούν σημαντικές χρήσεις γης (υπηρεσίες, αθλητικούς χώρους, εμπορικές δραστηριότητες κ.α.).

Επομένως το τελικό προϊόν της παρούσας υπηρεσίας αποτελεί αποτέλεσμα μίας πολυσύνθετης διαδικασίας, η οποία ωστόσο βασίζεται σε απλά και ξεκάθαρα βήματα.

Ειδικότερα, η σειρά των βημάτων είναι εξής: 1) κριτήρια αποκλεισμού, 2) κριτήρια προτίμησης, 3) τοποθέτηση σημείων φόρτισης σε στρατηγικά σημεία, 4) χωρικός έλεγχος αυτών (μικροκλίμακα και μακροκλίμακα), και 5) διόρθωση και τελική επιλογή.

Τέλος, σημειώνεται πως ορισμένοι από τους χώρους που προτείνονται αναμένεται να χρειαστούν ειδικές διαμορφώσεις και τροποποιήσεις, πχ. αδιαμόρφωτοι χώροι που χρησιμοποιούνται σήμερα για στάθμευση, υπάρχοντες χώροι που χρειάζονται αναδιοργάνωση κτλ. Η επιλογή του ΣΦΗΟ να προτείνει θέσεις και σε επιλεγμένους χώρους οι οποίοι χρειάζονται μία σχεδιαστική αναδιοργάνωση, βασίζεται στο γεγονός ότι αντιμετωπίζει την πόλη σαν μία μεταβαλλόμενη οντότητα η οποία δεν μένει στάσιμη στον χρόνο, αντίθετα θέτει προτεραιότητες και στόχους προχωρώντας προς το μέλλον. Κατ' αντιστοιχία και αυτά τα σημεία μπορεί σήμερα να είναι αδιαμόρφωτα, όμως οι προτεραιότητες για συνεπή και αποδοτική χωροθέτηση υποδεικνύουν την ανάγκη για τροποποίηση τους στο μέλλον.

#### Βιβλιογραφία Ενότητας

Costa, E. *et al.* (2017) 'Suitable locations for electric vehicles charging infrastructure in Rio de Janeiro, Brazil', in *IEEE Vehicle Power and Propulsion Conference (VPPC)*. Belfort, France. doi: 10.1109/VPPC.2017.8330964.

Erbaş, M. *et al.* (2018) 'Optimal siting of electric vehicle charging stations: A GIS-based fuzzy Multi-Criteria Decision Analysis', *Energy*, 163, pp. 1017–1031. doi: 10.1016/j.energy.2018.08.140.

Heyman, F. *et al.* (2017) 'Spatial load forecasting of electric vehicle charging using GIS and diffusion theory', *2017 IEEE PES Innovative Smart Grid Technologies Conference Europe, ISGT-Europe 2017 - Proceedings*, pp. 1–6. doi: 10.1109/ISGTEurope.2017.8260172.

Karolemeas, C. *et al.* (2021) 'Determining Electric Vehicle Charging Station Location Suitability: A Qualitative Study of Greek Stakeholders Employing Thematic Analysis and Analytical Hierarchy Process', *Sustainability (Switzerland)*, 13, p. 2298. doi: 10.3390/su13042298.

Namdeo, A., Tiwary, A. and Dziurla, R. (2014) 'Spatial planning of public charging points using multi-dimensional analysis of early adopters of electric vehicles for a city region', *Technological Forecasting and Social Change*, 89, pp. 188–200. doi: 10.1016/j.techfore.2013.08.032.

Pagani, M. *et al.* (2019) 'User behaviour and electric vehicle charging infrastructure: An agent-based model assessment', *Applied Energy*, 254(May), p. 113680. doi: 10.1016/j.apenergy.2019.113680.

Yang, Y. and Diez-Roux, A. V. (2012) 'Walking distance by trip purpose and population subgroups', *American Journal of Preventive Medicine*, 43(1), pp. 11–19. doi: 10.1016/j.amepre.2012.03.015.

## ΚΕΦΑΛΑΙΟ Β - ΣΕΝΑΡΙΑ ΑΝΑΠΤΥΞΗΣ ΔΙΚΤΥΟΥ ΣΗΜΕΙΩΝ ΕΠΑΝΑΦΟΡΤΙΣΗΣ Η/Ο

### Γενικά Στοιχεία

Μετά από την αξιολόγηση των οδικών τμημάτων για την καταλληλότητά τους να φιλοξενήσουν φορτιστές Η/Ο, ακολούθησε η ανάπτυξη δύο (2) εναλλακτικών σεναρίων ως προς την χωροθέτησή τους.

Η ανάπτυξη των σεναρίων χωροθέτησης στηρίχθηκε στον συνδυασμένο πολεοδομικό και κυκλοφοριακό σχεδιασμό. Πιο συγκεκριμένα δόθηκε έμφαση τόσο στην προέλευση των μετακινήσεων, δηλαδή στον τόπο κατοικίας των πολιτών, όσο και στον προορισμό τους, ο οποίος περιλαμβάνει το χώρο εργασίας τους, εγκαταστάσεις εκπαίδευσης & αθλητισμού, χώρους πρασίνου και κέντρα εμπορίου & αναψυχής.

Με βάση τα ανωτέρω, παρουσιάζονται τα δύο (2) σενάρια:

- Το πρώτο περιλαμβάνει την δίκαιη κατανομή των θέσεων φόρτισης στο σύνολο του δήμου με βάση την ισότιμη χωρική κατανομή και την πυκνότητα πληθυσμού.
- Το δεύτερο δίνει μεγαλύτερη έμφαση στην εμπορική και οικονομική δραστηριότητα εντός των ορίων του δήμου.

### Σενάρια Χωροθέτησης

#### *Σενάριο Α: Ισοκατανομή των Σταθμών Φόρτισης*

Το Σενάριο Α εστιάζει στην ισοκατανομή των σταθμών φόρτισης εντός των ορίων του Δήμου Ελληνικού - Αργυρούπολης με κριτήριο την εξυπηρέτηση και καλύπτει σε έκταση το 32% του συνόλου του Δήμου (Ακτίνα Επιρροής Φορτιστών R=250m).



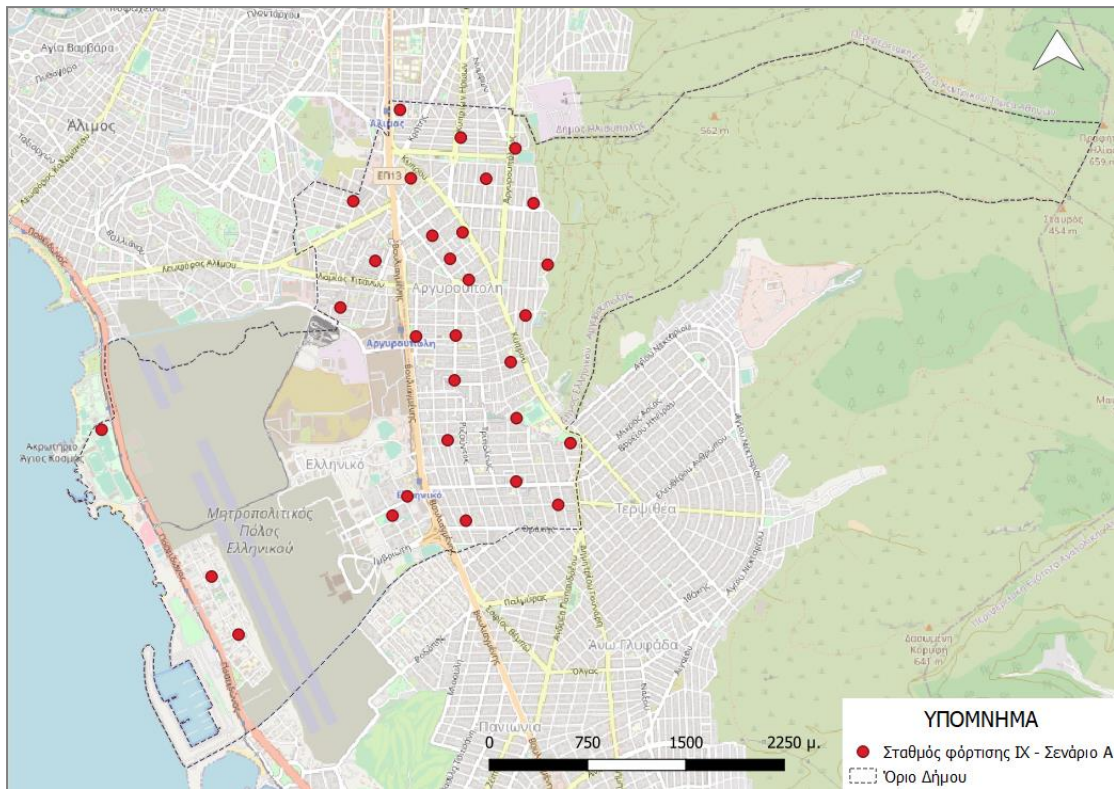

Εικόνα 3: Προτεινόμενες Θέσεις Φόρτισης ΙΧ – Σενάριο Α

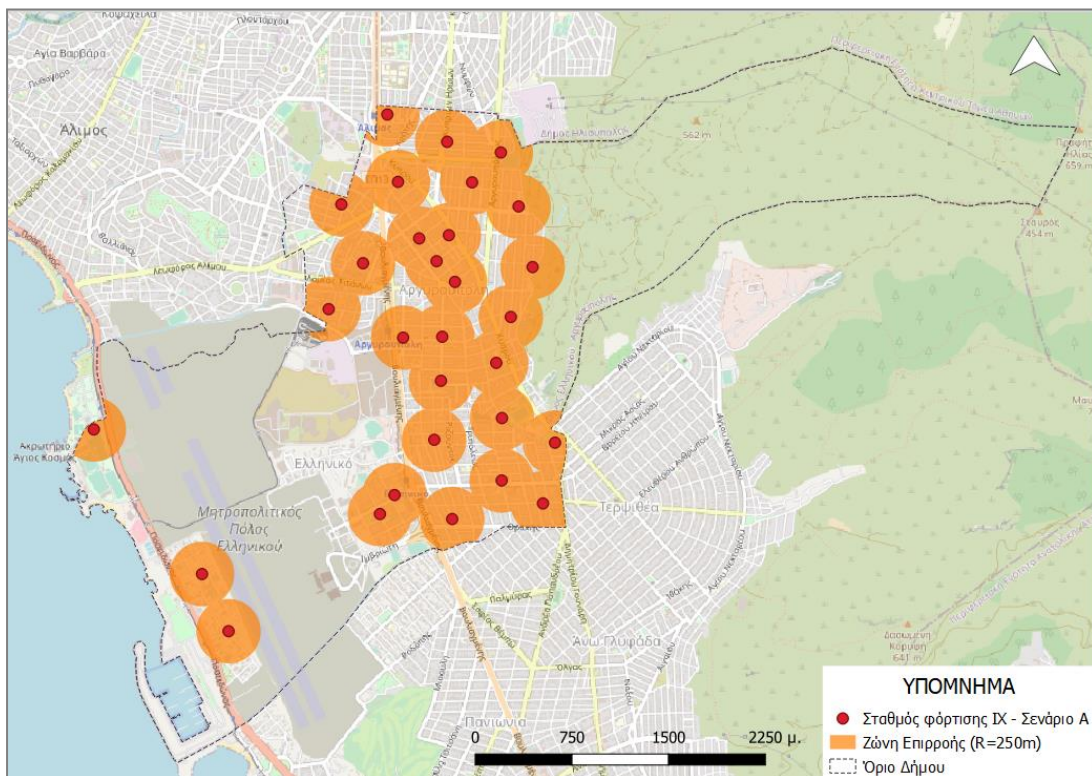

Εικόνα 4: Ζώνη Επιρροής Φορτιστών – Σενάριο Α

Στον παρακάτω πίνακα παρουσιάζονται συνοπτικά οι θέσεις και τα χαρακτηριστικά των φορτιστών του Σεναρίου Α.

Πίνακας 9: Θέσεις Φόρτισης ΙΧ Σεναρίου Α

ΟΝΟΜΑΣΙΑ	ΤΥΠΟΣ	ΑΡΙΘΜΟΣ ΦΟΡΤΙΣΤΩΝ	ΑΡΙΘΜΟΣ ΠΡΙΖΩΝ (ΣΥΝΟΛΙΚΑ)	Χ	Υ
Ξάνθου	AC 22kW	1	2	477830.13	4193956.63
Κομνηνών	AC 22kW	1	2	478310.82	4194552.73
Δημαρχείο	AC 22kW	1	2	477943.6	4195542.19
Μετρό Ελληνικού	AC 22kW	1	2	477522.06	4193528.43
Μετρό Αλίμου	AC 22kW	1	2	477466.62	4196477.42
Αφροδίτης	AC 22kW	1	2	478766.33	4193934.43
Γραβιάς	AC 22kW	1	2	478346.73	4196182.93
Χώρος στάθμευσης Αγίου Κοσμά	AC 22kW	1	2	475191.21	4194036.54
Καλλιπόλεως	AC 22kW	1	2	477969.48	4193342.66
Έψιλον	AC 22kW	1	2	476235.34	4192473.35
Βήτα	AC 22kW	1	2	476029.93	4192916.44
Χρύσανθου Τραπεζούντος	AC 22kW	1	2	478352.72	4193641.37
Αριστάρχου	AC 22kW	1	2	478592.44	4195295.25
Δημοκρίτου	AC 22kW	1	2	478123.28	4195951.2
Πολεμιστών	AC 22kW	1	2	477549.1	4195955.21
Ρούμελης	AC 22kW	1	2	477929.98	4196265.74
Θουκυδίδου	AC 22kW	2	4	477588.81	4194748.16
Χρυσ. Σμύρνης	AC 22kW	2	4	477990.97	4195180.25
Μικράς Ασίας	AC 22kW	1	2	478355.25	4194124.82
Αθ. Διάκου	AC 22kW	1	2	478423.55	4194908.38
Αθ. Διάκου	AC 22kW	1	2	478484.18	4195764.66
Κομνηνών	AC 22kW	1	2	477278.15	4195324.82
Πραξιτέλους	AC 22kW	1	2	477011.78	4194969.15
Νικ. Πλαστήρα	AC 22kW	1	2	477110.02	4195780.69
Μαρίνου Γερουλάνου	AC 22kW	1	2	477882.24	4194413.81
Γερουλάνου	AC 22kW	1	2	477891.89	4194755.1
Ηλεκτρουπόλεως	AC 22kW	1	2	477713.3	4195517.24
Δωδεκανήσου	AC 22kW	1	2	477848.44	4195340.75
31η	AC 22kW	1	2	477409.19	4193381.37
Πόντου	AC 22kW	1	2	478672.91	4193463.49

### Σενάριο Β: Έμφαση στις Εμπορικές Χρήσεις & στους Πόλους Έλξης

Το Σενάριο Β δίνει μεγαλύτερη έμφαση στους πόλους έλξης του Δήμου Ελληνικού - Αργυρούπολης. Οι χώροι αυτοί περιλαμβάνουν μεταξύ άλλων τις δημόσιες υπηρεσίες, τα εμπορικά καταστήματα, τους χώρους άθλησης και αναψυχής, εγκαταστάσεις υγείας κλπ. Στο σενάριο αυτό υπολογίζεται ότι θα υπάρχει μεγαλύτερη εναλλαγή Η/Ο ανά θέση φόρτισης κατά τη διάρκεια της ημέρας, καθώς η μέση διάρκεια στάθμευσης των επισκεπτών δεν υπερβαίνει τις 2-3 ώρες. Αυτό θα έχει ως αποτέλεσμα καλύτερα οικονομικά αποτελέσματα όσο αφορά την εμπορική εκμετάλλευση και την οικονομική βιωσιμότητα του δικτύου ηλεκτρικών φορτιστών.



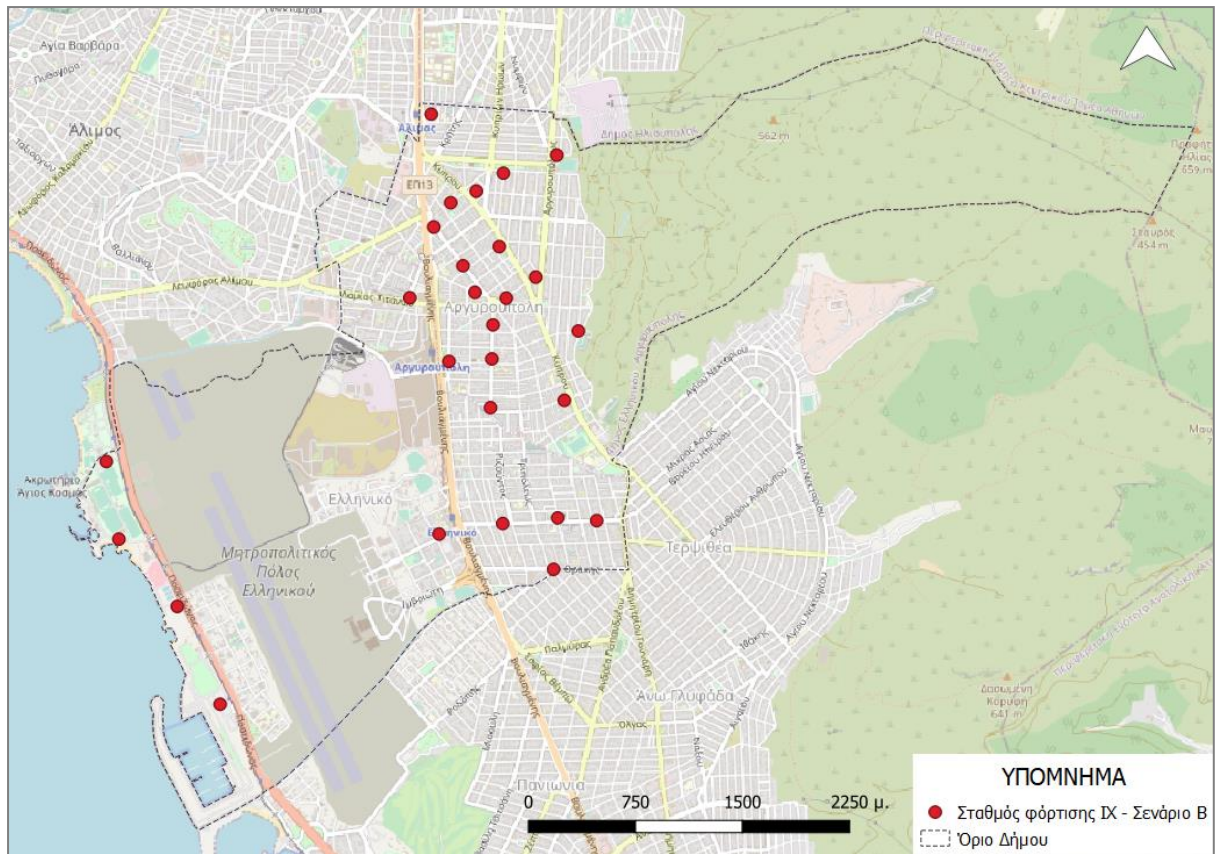

Εικόνα 5: Προτεινόμενες Θέσεις Σταθμών Φόρτισης Σεναρίου Β

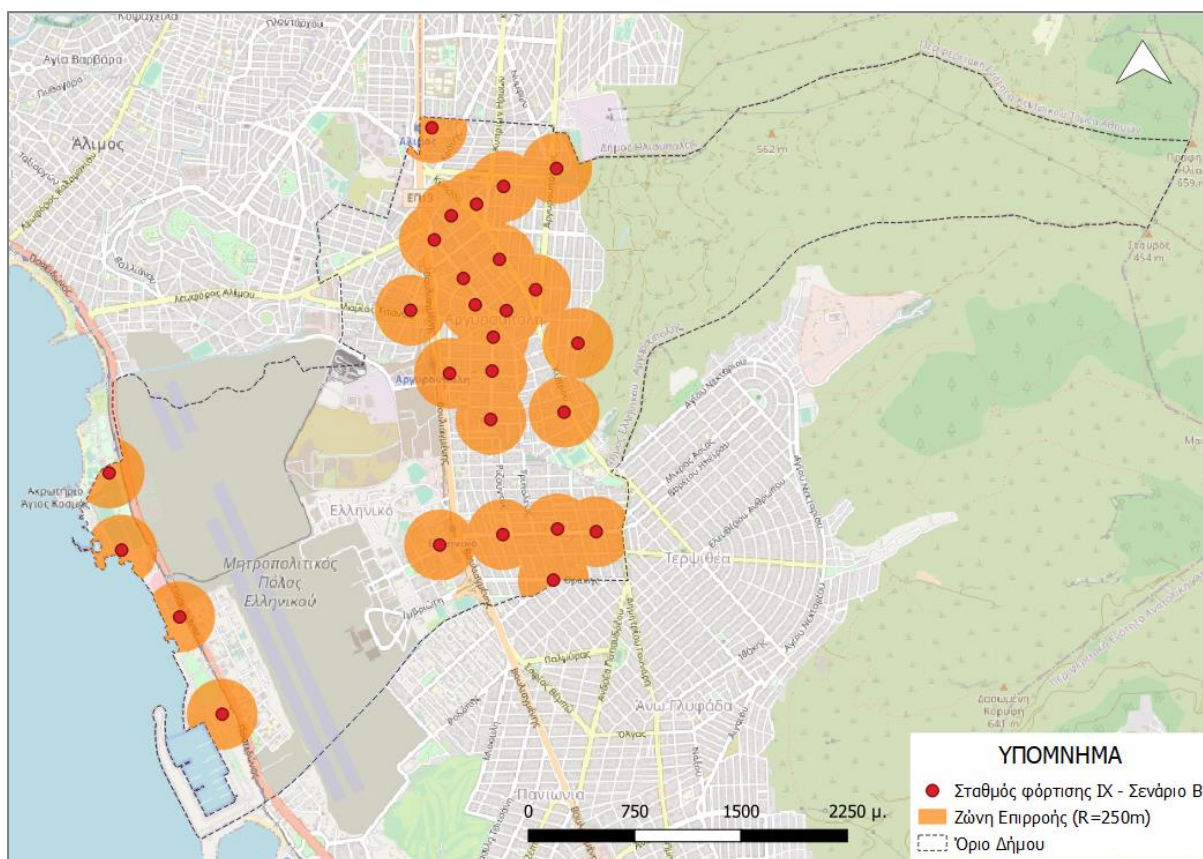

Εικόνα 6: Ζώνη Επιρροής Φορτιστών - Σενάριο Β

Πίνακας 10: Θέσεις Φόρτισης ΙΧ Σεναρίου Β

ΟΝΟΜΑΣΙΑ	ΚΩΔΙΚΟΣ	ΤΥΠΟΣ	ΑΡΙΘΜΟΣ ΦΟΡΤΙΣΤΩΝ	ΑΡΙΘΜΟΣ ΠΡΙΖΩΝ (ΣΥΝΟΛΙΚ Α)	X	Y
Θουκυδίδου	A001	AC 22kW	1	2	477591.79	4194738.07
Μαρ. Γερουλάνου	A002	AC 22kW	1	2	477484.43	4195679.42
Χρυσ. Σμύρνης	A003	AC 22kW	1	2	478199.33	4195328.41
Μαρ. Γερουλάνου	A004	AC 22kW	1	2	477891.89	4194755.1
Μαρ. Γερουλάνου	A005	AC 22kW	1	2	477689.36	4195407.73
Μαρ. Γερουλάνου	A006	AC 22kW	1	2	477882.24	4194413.81

Φλέμιγγκ	A007	AC 22kW	1	2	477972.74	4196056.6
Μιλήτου	A008	AC 22kW	1	2	478497.44	4194950.97
Χρυσ. Σμύρνης	A009	AC 22kW	1	2	477992.57	4195180.58
Γερουλάνου	A010	AC 22kW	1	2	477899.88	4194993.73
Γραβιάς	A011	AC 22kW	1	2	478346.73	4196182.93
Μετρό Αλίμου	A012	AC 22kW	1	2	477467.24	4196470.09
28ης Οκτωβρίου	A013	AC 22kW	1	2	477773.32	4195221.71
Αβέρωφ	A014	AC 22kW	1	2	478399.55	4194464.91
Δημαρχείο	A015	AC 22kW	1	2	477943.6	4195542.19
Γράμμου	A016	AC 22kW	1	2	477782.19	4195930.93
Κυκλάδων	A017	AC 22kW	1	2	477603.9	4195849.75
Χρυσάνθου Τραπεζούντος	E001	AC 22kW	1	2	478352.96	4193641.37
Μετρό Ελληνικού	E002	AC 22kW	1	2	477522.06	4193528.43
Ιασωνίδου	E003	AC 22kW	1	2	477967.79	4193601.85
Ιασωνίδου	E004	AC 22kW	1	2	478626.16	4193622.25
Θράκης	E005	AC 22kW	1	2	478324.19	4193281.39
Αγ. Παρασκευής	E006	AC 22kW	1	2	477316.88	4195183.28
Χώρος στάθμευσης Αγίου Κοσμά	E007	AC 22kW	1	2	475191.21	4194036.54
Άγιος Κοσμάς	E008	AC 22kW	1	2	475279.32	4193492.62

Παραλιακή	E009	AC 22kW	1	2	475688.34	4193021.04
Μαρίνα	E010	AC 22kW	1	2	475988.81	4192335.74

## Χωροθέτηση Σταθμών

### *Σταθμοί Φόρτισης για ΙΧ*

Για την οριστική χωροθέτηση των σταθμών φόρτισης επιλέχθηκε το σενάριο Β, το οποίο τελικά δίνει έμφαση τόσο στις εμπορικές χρήσεις και στους πόλους έλξης. Σημαντικός παράγοντας για την επιλογή του σεναρίου Β αποτέλεσε η χαμηλή διείσδυση Η/Ο το έτος βάσης (2021).

Αξίζει να αναφερθεί ότι και στα δύο σενάρια επιλέχθηκαν φορτιστές που εξυπηρετούν δύο οχήματα (δύο παροχές ανά φορτιστή) με σκοπό το χαμηλότερο κόστος υποδομής, καθώς και την εξοικονόμηση δημόσιου χώρου.

Οι τεχνικές προδιαγραφές και τα χαρακτηριστικά των φορτιστών θα παρουσιαστούν αναλυτικά στο Παραδοτέο Π3.

Στους παρακάτω πίνακες παρουσιάζεται αναλυτικά η κάθε θέση φόρτισης.

ΚΩΔΙΚΟΣ ΘΕΣΗΣ: A001	ΟΝΟΜΑ ΘΕΣΗΣ: ΘΟΥΚΥΔΙΔΟΥ	
ΣΥΝΤΕΤΑΓΜΕΝΕΣ	X: 477591.79	Y: 4194738.07
ΔΙΕΥΘΥΝΣΗ: ΘΟΥΚΥΔΙΔΟΥ 20		
ΑΡΙΘΜΟΣ ΦΟΡΤΙΣΤΩΝ: 1	ΑΡΙΘΜΟΣ ΠΡΙΖΩΝ (ΘΕΣΕΙΣ ΦΟΡΤΙΣΗΣ): 2	
ΕΙΔΟΣ ΦΟΡΤΙΣΤΗ: AC	ΧΑΡΑΚΤΗΡΙΣΤΙΚΑ: 400V/32A/22kW	
ΧΑΡΑΚΤΗΡΑΣ ΘΕΣΗΣ: ΟΙΚΙΣΤΙΚΗ/ΑΝΑΨΥΧΗΣ		
ΤΥΠΟΣ ΣΤΑΘΜΕΥΣΗΣ: ΕΛΕΥΘΕΡΗ/ΠΑΡΑΛΛΗΛΗ		

ΧΑΡΤΗΣ:



ΦΩΤΟΓΡΑΦΙΑ ΥΦΙΣΤΑΜΕΝΗΣ ΚΑΤΑΣΤΑΣΗΣ:



ΣΧΟΛΙΑ/ΠΑΡΑΤΗΡΗΣΕΙΣ: Τοποθέτηση επί του πεζοδρομίου / Απαιτείται ειδική διαμόρφωση



ΚΩΔΙΚΟΣ ΘΕΣΗΣ: A002	ΟΝΟΜΑ ΘΕΣΗΣ: ΓΕΡΟΥΛΑΝΟΥ 1	
ΣΥΝΤΕΤΑΓΜΕΝΕΣ	X: 477484.43	Y: 4195679.42
ΔΙΕΥΘΥΝΣΗ: ΓΕΡΟΥΛΑΝΟΥ 4		
ΑΡΙΘΜΟΣ ΦΟΡΤΙΣΤΩΝ: 1	ΑΡΙΘΜΟΣ ΠΡΙΖΩΝ (ΘΕΣΕΙΣ ΦΟΡΤΙΣΗΣ): 2	
ΕΙΔΟΣ ΦΟΡΤΙΣΤΗ: AC	ΧΑΡΑΚΤΗΡΙΣΤΙΚΑ: 400V/32A/22kW	
ΧΑΡΑΚΤΗΡΑΣ ΘΕΣΗΣ: ΟΙΚΙΣΤΙΚΗ/ΕΜΠΟΡΙΚΗ		
ΤΥΠΟΣ ΣΤΑΘΜΕΥΣΗΣ: ΕΣΟΧΗ/ΕΛΕΥΘΕΡΗ/ΠΑΡΑΛΛΗΛΗ		

ΧΑΡΤΗΣ:

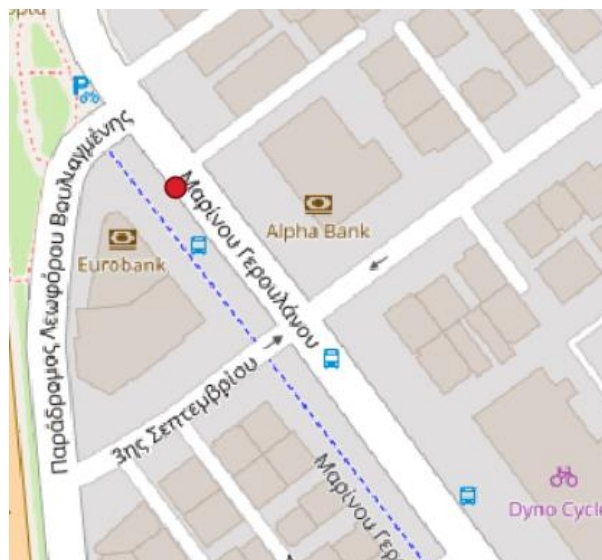

ΦΩΤΟΓΡΑΦΙΑ ΥΦΙΣΤΑΜΕΝΗΣ ΚΑΤΑΣΤΑΣΗΣ:

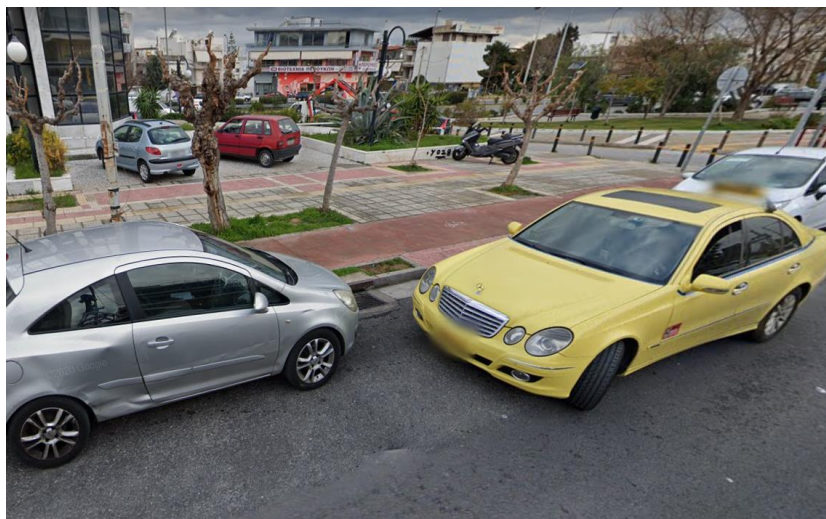

ΣΧΟΛΙΑ/ΠΑΡΑΤΗΡΗΣΕΙΣ: Τοποθέτηση επί του πεζοδρομίου / Απαιτείται ειδική διαμόρφωση

ΚΩΔΙΚΟΣ ΘΕΣΗΣ: Α003	ΟΝΟΜΑ ΘΕΣΗΣ: ΧΡ. ΣΜΥΡΝΗΣ	
ΣΥΝΤΕΤΑΓΜΕΝΕΣ	Χ: 478199.33	Υ: 4195328.41
ΔΙΕΥΘΥΝΣΗ: ΧΡ. ΣΜΥΡΝΗΣ 57		
ΑΡΙΘΜΟΣ ΦΟΡΤΙΣΤΩΝ: 1	ΑΡΙΘΜΟΣ ΠΡΙΖΩΝ (ΘΕΣΕΙΣ ΦΟΡΤΙΣΗΣ): 2	
ΕΙΔΟΣ ΦΟΡΤΙΣΤΗ: ΑC	ΧΑΡΑΚΤΗΡΙΣΤΙΚΑ: 400V/32Α/22kW	
ΧΑΡΑΚΤΗΡΑΣ ΘΕΣΗΣ: ΟΙΚΙΣΤΙΚΗ/ΕΜΠΟΡΙΚΗ		
ΤΥΠΟΣ ΣΤΑΘΜΕΥΣΗΣ: ΕΛΕΥΘΕΡΗ/ΠΑΡΑΛΛΗΛΗ		

ΧΑΡΤΗΣ:

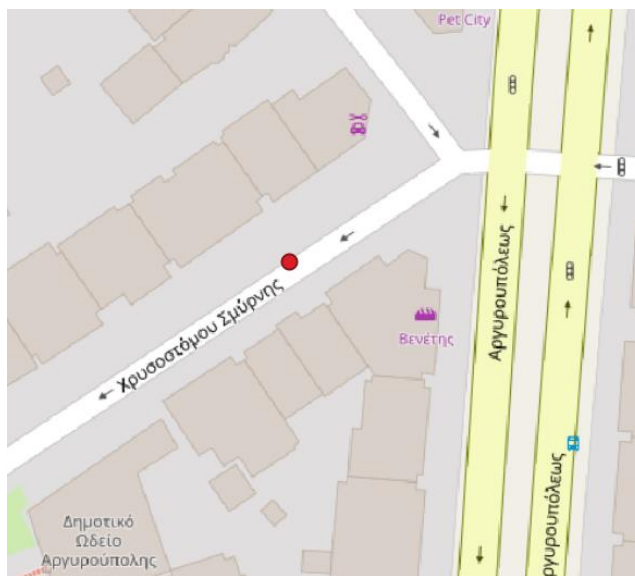

ΦΩΤΟΓΡΑΦΙΑ ΥΦΙΣΤΑΜΕΝΗΣ ΚΑΤΑΣΤΑΣΗΣ:

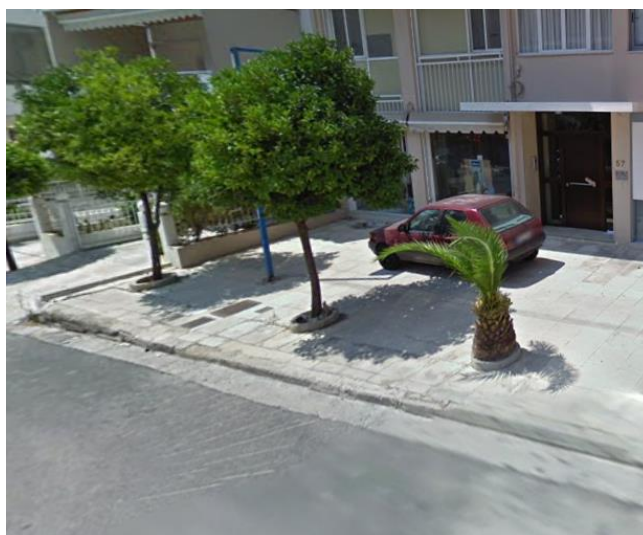

ΣΧΟΛΙΑ/ΠΑΡΑΤΗΡΗΣΕΙΣ: Τοποθέτηση επί του πεζοδρομίου / Απαιτείται ειδική διαμόρφωση

ΚΩΔΙΚΟΣ ΘΕΣΗΣ: Α004	ΟΝΟΜΑ ΘΕΣΗΣ: ΓΕΡΟΥΛΑΝΟΥ 2	
ΣΥΝΤΕΤΑΓΜΕΝΕΣ	Χ: 477891.89	Υ: 4194755.10
ΔΙΕΥΘΥΝΣΗ: ΓΕΡΟΥΛΑΝΟΥ 111		
ΑΡΙΘΜΟΣ ΦΟΡΤΙΣΤΩΝ: 1	ΑΡΙΘΜΟΣ ΠΡΙΖΩΝ (ΘΕΣΕΙΣ ΦΟΡΤΙΣΗΣ): 2	
ΕΙΔΟΣ ΦΟΡΤΙΣΤΗ: ΑC	ΧΑΡΑΚΤΗΡΙΣΤΙΚΑ: 400V/32Α/22kW	
ΧΑΡΑΚΤΗΡΑΣ ΘΕΣΗΣ: ΟΙΚΙΣΤΙΚΗ/ΕΜΠΟΡΙΚΗ/ΕΚΠΑΙΔΕΥΣΗΣ		
ΤΥΠΟΣ ΣΤΑΘΜΕΥΣΗΣ: ΕΛΕΥΘΕΡΗ/ ΠΑΡΑΛΛΗΛΗ		

ΧΑΡΤΗΣ:

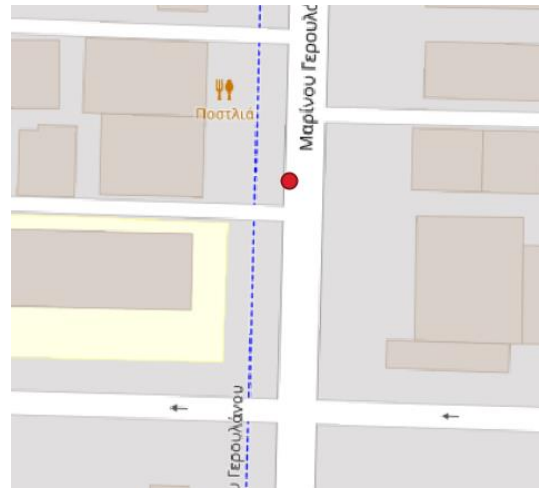

ΦΩΤΟΓΡΑΦΙΑ ΥΦΙΣΤΑΜΕΝΗΣ ΚΑΤΑΣΤΑΣΗΣ:

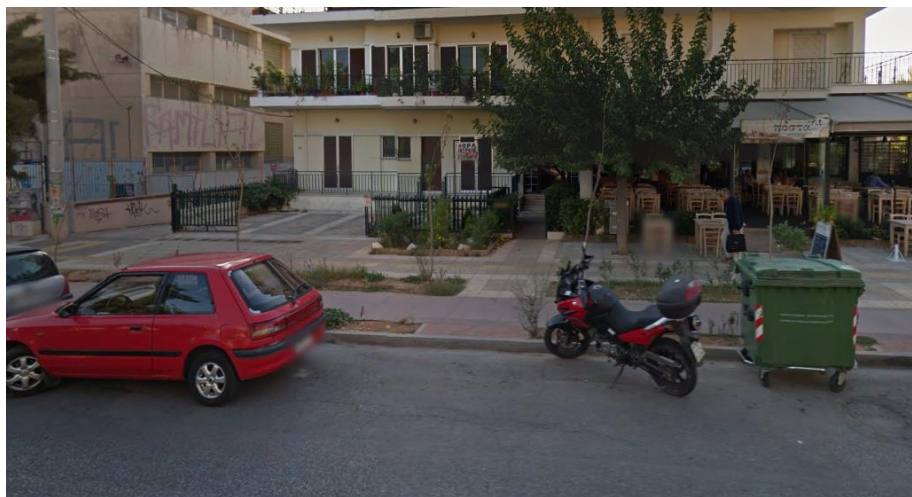

ΣΧΟΛΙΑ/ΠΑΡΑΤΗΡΗΣΕΙΣ: Τοποθέτηση επί του πεζοδρομίου / Απαιτείται ειδική διαμόρφωση



ΚΩΔΙΚΟΣ ΘΕΣΗΣ: A005	ΟΝΟΜΑ ΘΕΣΗΣ: ΓΕΡΟΥΛΑΝΟΥ 3	
ΣΥΝΤΕΤΑΓΜΕΝΕΣ	X: 477689.36	Y: 4195407.73
ΔΙΕΥΘΥΝΣΗ: ΓΕΡΟΥΛΑΝΟΥ 39		
ΑΡΙΘΜΟΣ ΦΟΡΤΙΣΤΩΝ: 1	ΑΡΙΘΜΟΣ ΠΡΙΖΩΝ (ΘΕΣΕΙΣ ΦΟΡΤΙΣΗΣ): 2	
ΕΙΔΟΣ ΦΟΡΤΙΣΤΗ: AC	ΧΑΡΑΚΤΗΡΙΣΤΙΚΑ: 400V/32A/22kW	
ΧΑΡΑΚΤΗΡΑΣ ΘΕΣΗΣ: ΟΙΚΙΣΤΙΚΗ/ΕΜΠΟΡΙΚΗ		
ΤΥΠΟΣ ΣΤΑΘΜΕΥΣΗΣ: ΕΛΕΥΘΕΡΗ/ ΠΑΡΑΛΛΗΛΗ		

ΧΑΡΤΗΣ:

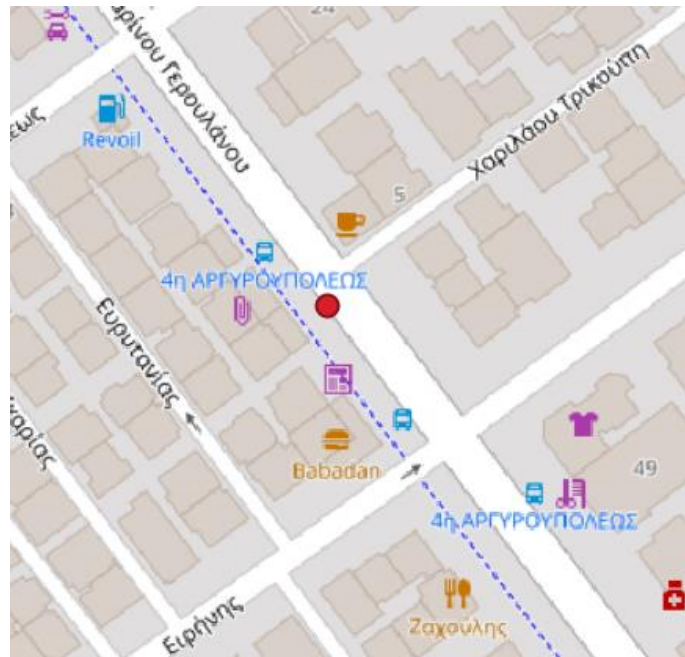

ΦΩΤΟΓΡΑΦΙΑ ΥΦΙΣΤΑΜΕΝΗΣ ΚΑΤΑΣΤΑΣΗΣ:

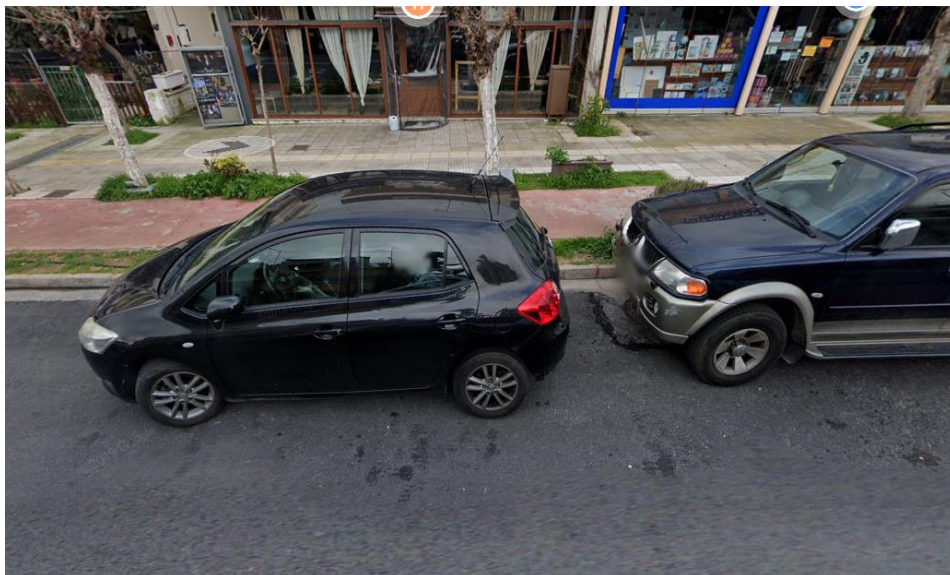

ΣΧΟΛΙΑ/ΠΑΡΑΤΗΡΗΣΕΙΣ: Τοποθέτηση επί του πεζοδρομίου / Απαιτείται ειδική διαμόρφωση

ΚΩΔΙΚΟΣ ΘΕΣΗΣ: A006	ΟΝΟΜΑ ΘΕΣΗΣ: ΓΕΡΟΥΛΑΝΟΥ 4	
ΣΥΝΤΕΤΑΓΜΕΝΕΣ	X: 477882.24	Y: 4194413.81
ΔΙΕΥΘΥΝΣΗ: ΓΕΡΟΥΛΑΝΟΥ 147		
ΑΡΙΘΜΟΣ ΦΟΡΤΙΣΤΩΝ: 1	ΑΡΙΘΜΟΣ ΠΡΙΖΩΝ (ΘΕΣΕΙΣ ΦΟΡΤΙΣΗΣ): 2	
ΕΙΔΟΣ ΦΟΡΤΙΣΤΗ: AC	ΧΑΡΑΚΤΗΡΙΣΤΙΚΑ: 400V/32A/22kW	
ΧΑΡΑΚΤΗΡΑΣ ΘΕΣΗΣ: ΟΙΚΙΣΤΙΚΗ/ΑΝΑΨΥΧΗΣ		
ΤΥΠΟΣ ΣΤΑΘΜΕΥΣΗΣ: ΕΛΕΥΘΕΡΗ/ΠΑΡΑΛΛΗΛΗ		

ΧΑΡΤΗΣ:

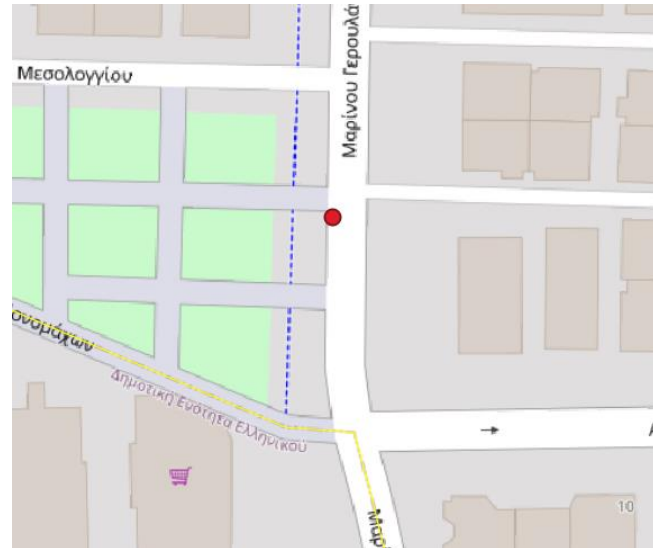

ΦΩΤΟΓΡΑΦΙΑ ΥΦΙΣΤΑΜΕΝΗΣ ΚΑΤΑΣΤΑΣΗΣ:

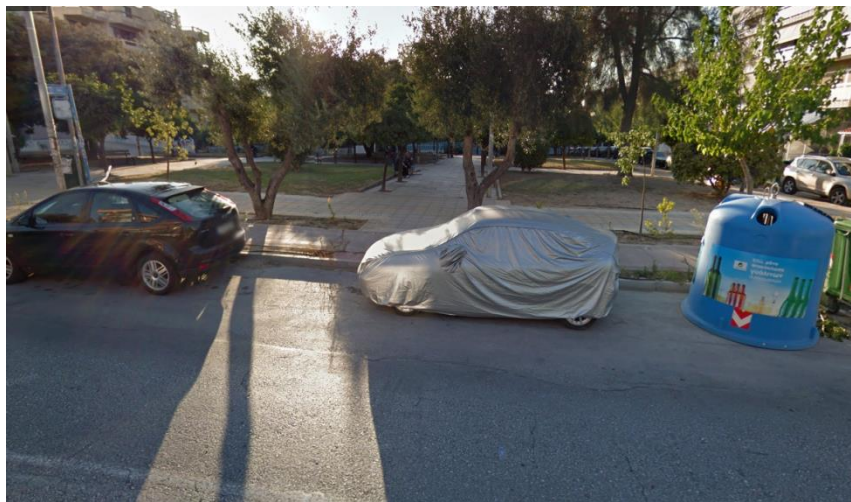

ΣΧΟΛΙΑ/ΠΑΡΑΤΗΡΗΣΕΙΣ: Τοποθέτηση επί του πεζοδρομίου / Απαιτείται ειδική διαμόρφωση

ΚΩΔΙΚΟΣ ΘΕΣΗΣ: Α007	ΟΝΟΜΑ ΘΕΣΗΣ: ΦΛΕΜΙΝΓΚ	
ΣΥΝΤΕΤΑΓΜΕΝΕΣ	Χ: 477972.74	Υ: 4196056.60
ΔΙΕΥΘΥΝΣΗ: ΦΛΕΜΙΝΓΚ 57		
ΑΡΙΘΜΟΣ ΦΟΡΤΙΣΤΩΝ: 1	ΑΡΙΘΜΟΣ ΠΡΙΖΩΝ (ΘΕΣΕΙΣ ΦΟΡΤΙΣΗΣ): 2	
ΕΙΔΟΣ ΦΟΡΤΙΣΤΗ: ΑC	ΧΑΡΑΚΤΗΡΙΣΤΙΚΑ: 400V/32Α/22kW	
ΧΑΡΑΚΤΗΡΑΣ ΘΕΣΗΣ: ΟΙΚΙΣΤΙΚΗ/ΕΜΠΟΡΙΚΗ		
ΤΥΠΟΣ ΣΤΑΘΜΕΥΣΗΣ: ΕΛΕΥΘΕΡΗ/ΠΑΡΑΛΛΗΛΗ		

ΧΑΡΤΗΣ:

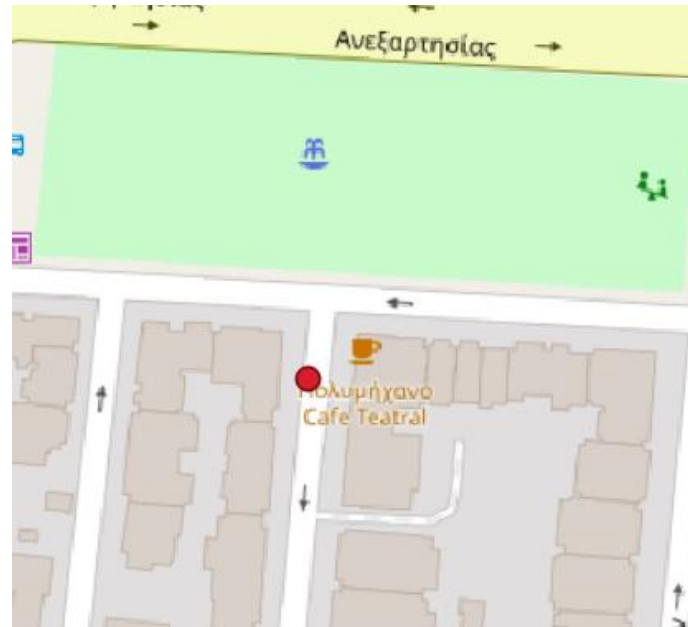

ΦΩΤΟΓΡΑΦΙΑ ΥΦΙΣΤΑΜΕΝΗΣ ΚΑΤΑΣΤΑΣΗΣ:



ΣΧΟΛΙΑ/ΠΑΡΑΤΗΡΗΣΕΙΣ: Τοποθέτηση επί του πεζοδρομίου/Απαιτείται ειδική διαμόρφωση



ΚΩΔΙΚΟΣ ΘΕΣΗΣ: Α008	ΟΝΟΜΑ ΘΕΣΗΣ: ΜΙΛΗΤΟΥ	
ΣΥΝΤΕΤΑΓΜΕΝΕΣ	Χ: 478497.44	Υ: 4194950.97
ΔΙΕΥΘΥΝΣΗ: ΜΙΛΗΤΟΥ 2		
ΑΡΙΘΜΟΣ ΦΟΡΤΙΣΤΩΝ: 1	ΑΡΙΘΜΟΣ ΠΡΙΖΩΝ (ΘΕΣΕΙΣ ΦΟΡΤΙΣΗΣ): 2	
ΕΙΔΟΣ ΦΟΡΤΙΣΤΗ: ΑC	ΧΑΡΑΚΤΗΡΙΣΤΙΚΑ: 400V/32Α/22kW	
ΧΑΡΑΚΤΗΡΑΣ ΘΕΣΗΣ: ΟΙΚΙΣΤΙΚΗ		
ΤΥΠΟΣ ΣΤΑΘΜΕΥΣΗΣ: ΕΛΕΥΘΕΡΗ/ΠΑΡΑΛΛΗΛΗ		

ΧΑΡΤΗΣ:

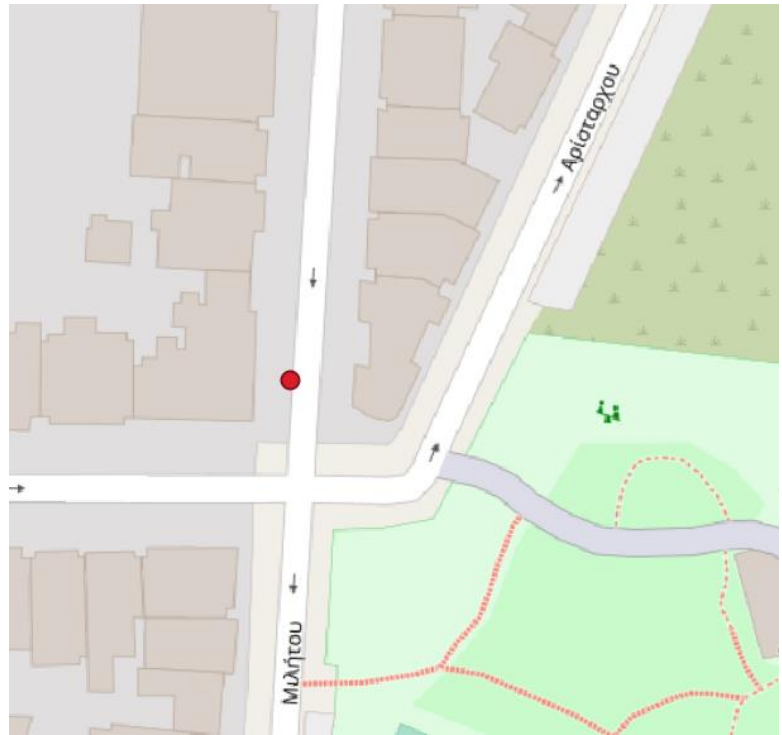

ΦΩΤΟΓΡΑΦΙΑ ΥΦΙΣΤΑΜΕΝΗΣ ΚΑΤΑΣΤΑΣΗΣ:



ΣΧΟΛΙΑ/ΠΑΡΑΤΗΡΗΣΕΙΣ: Τοποθέτηση επί του πεζοδρομίου / Απαιτείται ειδική διαμόρφωση

ΚΩΔΙΚΟΣ ΘΕΣΗΣ: A009	ΟΝΟΜΑ ΘΕΣΗΣ: ΧΡ.ΣΜΥΡΝΗΣ 2	
ΣΥΝΤΕΤΑΓΜΕΝΕΣ	X: 477992.57	Y: 4195180.58
ΔΙΕΥΘΥΝΣΗ: ΧΡ.ΣΜΥΡΝΗΣ (ΕΜΠΡΟΣΘΕΝ ΑΓ. ΤΡΙΑΔΑΣ)		
ΑΡΙΘΜΟΣ ΦΟΡΤΙΣΤΩΝ: 1	ΑΡΙΘΜΟΣ ΠΡΙΖΩΝ (ΘΕΣΕΙΣ ΦΟΡΤΙΣΗΣ):2	
ΕΙΔΟΣ ΦΟΡΤΙΣΤΗ: AC	ΧΑΡΑΚΤΗΡΙΣΤΙΚΑ: 400V/32A/22kW	
ΧΑΡΑΚΤΗΡΑΣ ΘΕΣΗΣ: ΟΙΚΙΣΤΙΚΗ/ΘΡΗΣΚΕΥΤΙΚΗ		
ΤΥΠΟΣ ΣΤΑΘΜΕΥΣΗΣ: ΕΣΟΧΗ/ΕΛΕΥΘΕΡΗ/ΥΠΟ ΓΩΝΙΑ		

ΧΑΡΤΗΣ:

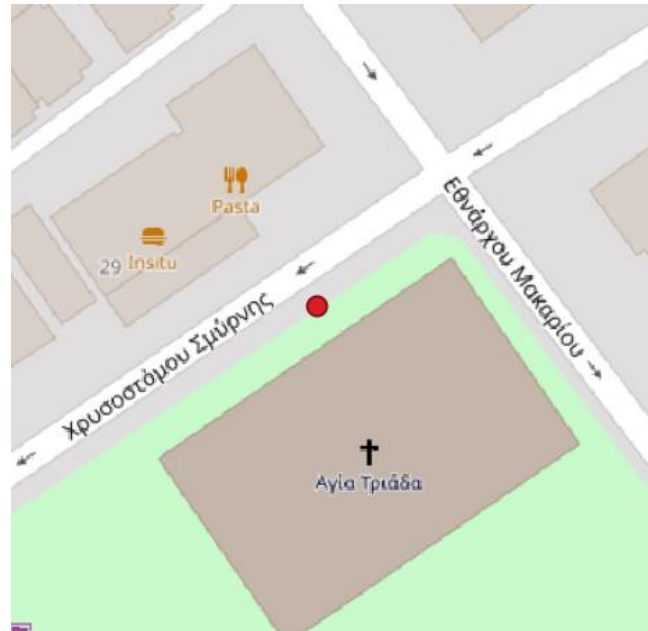

ΦΩΤΟΓΡΑΦΙΑ ΥΦΙΣΤΑΜΕΝΗΣ ΚΑΤΑΣΤΑΣΗΣ:



ΣΧΟΛΙΑ/ΠΑΡΑΤΗΡΗΣΕΙΣ: Τοποθέτηση επί των διαμορφωμένων θέσεων στάθμευσης

ΚΩΔΙΚΟΣ ΘΕΣΗΣ: Α010	ΟΝΟΜΑ ΘΕΣΗΣ: ΓΕΡΟΥΛΑΝΟΥ 5	
ΣΥΝΤΕΤΑΓΜΕΝΕΣ	Χ: 477899.88	Υ: 4194993.73
ΔΙΕΥΘΥΝΣΗ: ΓΕΡΟΥΛΑΝΟΥ 76		
ΑΡΙΘΜΟΣ ΦΟΡΤΙΣΤΩΝ: 1	ΑΡΙΘΜΟΣ ΠΡΙΖΩΝ (ΘΕΣΕΙΣ ΦΟΡΤΙΣΗΣ): 2	
ΕΙΔΟΣ ΦΟΡΤΙΣΤΗ: ΑC	ΧΑΡΑΚΤΗΡΙΣΤΙΚΑ: 400V/32Α/22kW	
ΧΑΡΑΚΤΗΡΑΣ ΘΕΣΗΣ: ΟΙΚΙΣΤΙΚΗ/ΕΜΠΟΡΙΚΗ		
ΤΥΠΟΣ ΣΤΑΘΜΕΥΣΗΣ: ΕΛΕΥΘΕΡΗ/ΠΑΡΑΛΛΗΛΗ		

ΧΑΡΤΗΣ:

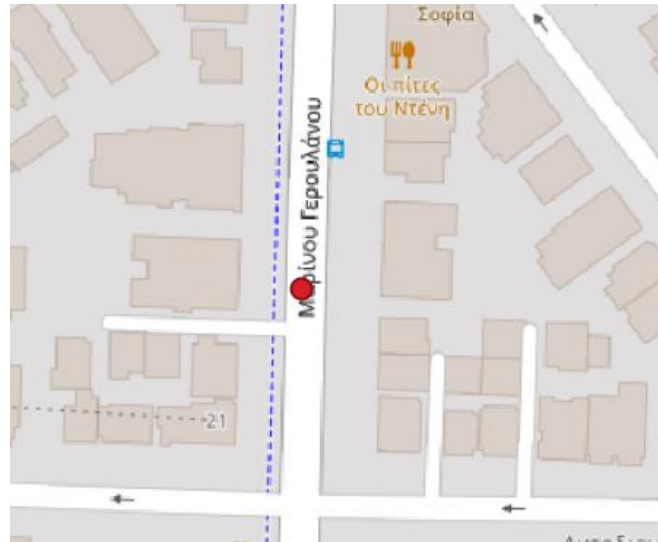

ΦΩΤΟΓΡΑΦΙΑ ΥΦΙΣΤΑΜΕΝΗΣ ΚΑΤΑΣΤΑΣΗΣ:

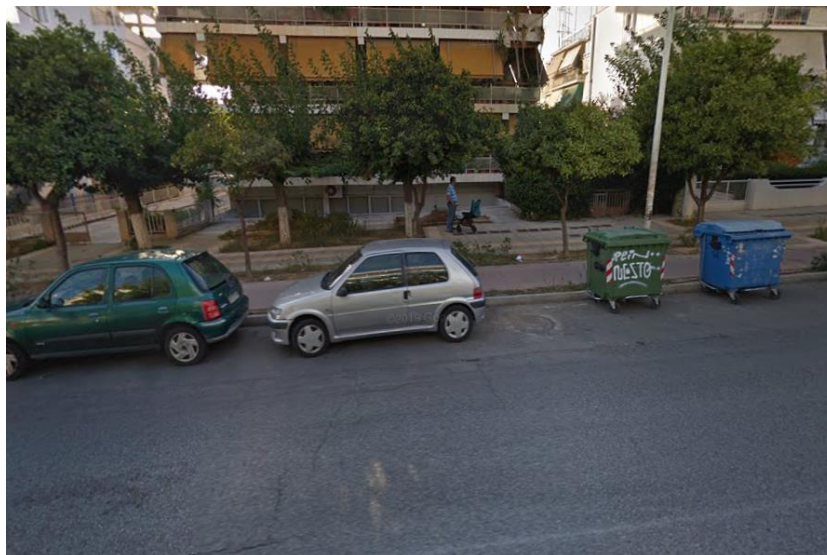

ΣΧΟΛΙΑ/ΠΑΡΑΤΗΡΗΣΕΙΣ: Τοποθέτηση επί του πεζοδρομίου / Απαιτείται ειδική διαμόρφωση



ΚΩΔΙΚΟΣ ΘΕΣΗΣ: A011	ΟΝΟΜΑ ΘΕΣΗΣ: ΓΡΑΒΙΑΣ	
ΣΥΝΤΕΤΑΓΜΕΝΕΣ	X: 478346.73	Y: 4196182.93
ΔΙΕΥΘΥΝΣΗ: ΓΡΑΒΙΑΣ 143		
ΑΡΙΘΜΟΣ ΦΟΡΤΙΣΤΩΝ: 1	ΑΡΙΘΜΟΣ ΠΡΙΖΩΝ (ΘΕΣΕΙΣ ΦΟΡΤΙΣΗΣ):2	
ΕΙΔΟΣ ΦΟΡΤΙΣΤΗ: AC	ΧΑΡΑΚΤΗΡΙΣΤΙΚΑ: 400V/32A/22kW	
ΧΑΡΑΚΤΗΡΑΣ ΘΕΣΗΣ: ΟΙΚΙΣΤΙΚΗ/ΑΘΛΗΤΙΚΗ		
ΤΥΠΟΣ ΣΤΑΘΜΕΥΣΗΣ: ΕΛΕΥΘΕΡΗ/ΠΑΡΑΛΛΗΛΗ		

ΧΑΡΤΗΣ:



ΦΩΤΟΓΡΑΦΙΑ ΥΦΙΣΤΑΜΕΝΗΣ ΚΑΤΑΣΤΑΣΗΣ:



ΣΧΟΛΙΑ/ΠΑΡΑΤΗΡΗΣΕΙΣ: Τοποθέτηση επί του πεζοδρομίου / Απαιτείται ειδική διαμόρφωση

ΚΩΔΙΚΟΣ ΘΕΣΗΣ: A012	ΟΝΟΜΑ ΘΕΣΗΣ: ΜΕΤΡΟ ΑΛΙΜΟΥ	
ΣΥΝΤΕΤΑΓΜΕΝΕΣ	X: 477467.24	Y: 4196470.09
ΔΙΕΥΘΥΝΣΗ: ΨΑΡΩΝ 8		
ΑΡΙΘΜΟΣ ΦΟΡΤΙΣΤΩΝ: 1	ΑΡΙΘΜΟΣ ΠΡΙΖΩΝ (ΘΕΣΕΙΣ ΦΟΡΤΙΣΗΣ):2	
ΕΙΔΟΣ ΦΟΡΤΙΣΤΗ: AC	ΧΑΡΑΚΤΗΡΙΣΤΙΚΑ: 400V/32A/22kW	
ΧΑΡΑΚΤΗΡΑΣ ΘΕΣΗΣ: ΟΙΚΙΣΤΙΚΗ		
ΤΥΠΟΣ ΣΤΑΘΜΕΥΣΗΣ: ΕΛΕΥΘΕΡΗ/ΠΑΡΑΛΛΗΛΗ		

ΧΑΡΤΗΣ:

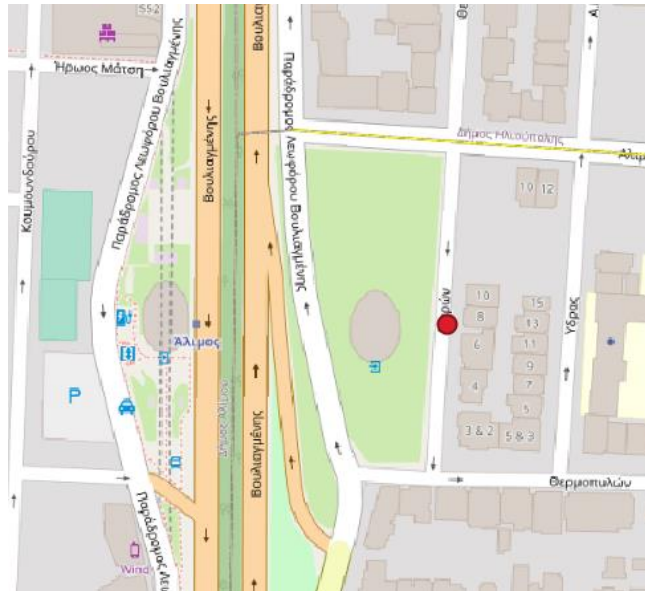

ΦΩΤΟΓΡΑΦΙΑ ΥΦΙΣΤΑΜΕΝΗΣ ΚΑΤΑΣΤΑΣΗΣ:



ΣΧΟΛΙΑ/ΠΑΡΑΤΗΡΗΣΕΙΣ: Τοποθέτηση επί του πεζοδρομίου / Απαιτείται ειδική διαμόρφωση



ΚΩΔΙΚΟΣ ΘΕΣΗΣ: Α013	ΟΝΟΜΑ ΘΕΣΗΣ: 28 <sup>η</sup> ΟΚΤΩΒΡΙΟΥ	
ΣΥΝΤΕΤΑΓΜΕΝΕΣ	X: 477773.32	Y: 4195221.71
ΔΙΕΥΘΥΝΣΗ: 28 <sup>η</sup> ΟΚΤΩΒΡΙΟΥ 36		
ΑΡΙΘΜΟΣ ΦΟΡΤΙΣΤΩΝ: 1	ΑΡΙΘΜΟΣ ΠΡΙΖΩΝ (ΘΕΣΕΙΣ ΦΟΡΤΙΣΗΣ): 2	
ΕΙΔΟΣ ΦΟΡΤΙΣΤΗ: ΑC	ΧΑΡΑΚΤΗΡΙΣΤΙΚΑ: 400V/32A/22kW	
ΧΑΡΑΚΤΗΡΑΣ ΘΕΣΗΣ: ΑΝΑΨΥΧΗΣ/ΕΜΠΟΡΙΚΗ		
ΤΥΠΟΣ ΣΤΑΘΜΕΥΣΗΣ: ΕΛΕΥΘΕΡΗ/ΥΠΟ ΓΩΝΙΑ		

ΧΑΡΤΗΣ:



ΦΩΤΟΓΡΑΦΙΑ ΥΦΙΣΤΑΜΕΝΗΣ ΚΑΤΑΣΤΑΣΗΣ:

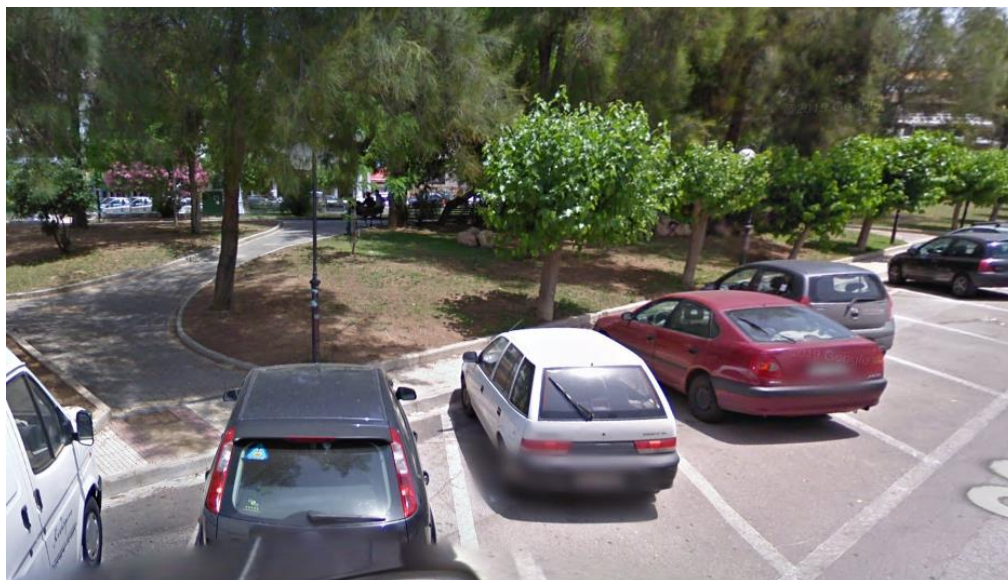

ΣΧΟΛΙΑ/ΠΑΡΑΤΗΡΗΣΕΙΣ: Τοποθέτηση επί των διαμορφωμένων θέσεων στάθμευσης

ΚΩΔΙΚΟΣ ΘΕΣΗΣ: Α014	ΟΝΟΜΑ ΘΕΣΗΣ: ΑΒΕΡΩΦ
ΣΥΝΤΕΤΑΓΜΕΝΕΣ	X: 478399.55 Y: 4194464.91
ΔΙΕΥΘΥΝΣΗ: ΑΒΕΡΩΦ 70	
ΑΡΙΘΜΟΣ ΦΟΡΤΙΣΤΩΝ: 1	ΑΡΙΘΜΟΣ ΠΡΙΖΩΝ (ΘΕΣΕΙΣ ΦΟΡΤΙΣΗΣ):2
ΕΙΔΟΣ ΦΟΡΤΙΣΤΗ: ΑC	ΧΑΡΑΚΤΗΡΙΣΤΙΚΑ: 400V/32A/22kW
ΧΑΡΑΚΤΗΡΑΣ ΘΕΣΗΣ: ΟΙΚΙΣΤΙΚΗ/ΕΚΠΑΙΔΕΥΣΗΣ	
ΤΥΠΟΣ ΣΤΑΘΜΕΥΣΗΣ: ΕΛΕΥΘΕΡΗ/ΠΑΡΑΛΛΗΛΗ	

ΧΑΡΤΗΣ:

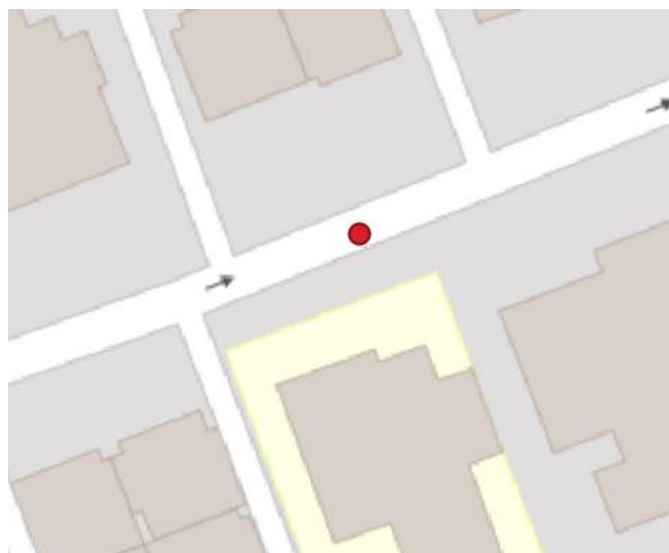

ΦΩΤΟΓΡΑΦΙΑ ΥΦΙΣΤΑΜΕΝΗΣ ΚΑΤΑΣΤΑΣΗΣ:



ΣΧΟΛΙΑ/ΠΑΡΑΤΗΡΗΣΕΙΣ: Τοποθέτηση επί του πεζοδρομίου/Απαιτείται ειδική διαμόρφωση

ΚΩΔΙΚΟΣ ΘΕΣΗΣ: Α015	ΟΝΟΜΑ ΘΕΣΗΣ: ΔΗΜΑΡΧΕΙΟ	
ΣΥΝΤΕΤΑΓΜΕΝΕΣ	Χ: 477943.60	Υ: 4195542.19
ΔΙΕΥΘΥΝΣΗ: ΕΙΡΗΝΗΣ		
ΑΡΙΘΜΟΣ ΦΟΡΤΙΣΤΩΝ: 1	ΑΡΙΘΜΟΣ ΠΡΙΖΩΝ (ΘΕΣΕΙΣ ΦΟΡΤΙΣΗΣ): 2	
ΕΙΔΟΣ ΦΟΡΤΙΣΤΗ: ΑC	ΧΑΡΑΚΤΗΡΙΣΤΙΚΑ: 400V/32Α/22kW	
ΧΑΡΑΚΤΗΡΑΣ ΘΕΣΗΣ: ΟΙΚΙΣΤΙΚΗ / ΕΜΠΟΡΙΚΗ		
ΤΥΠΟΣ ΣΤΑΘΜΕΥΣΗΣ: ΕΛΕΥΘΕΡΗ/ΚΑΘΕΤΗ		

ΧΑΡΤΗΣ:

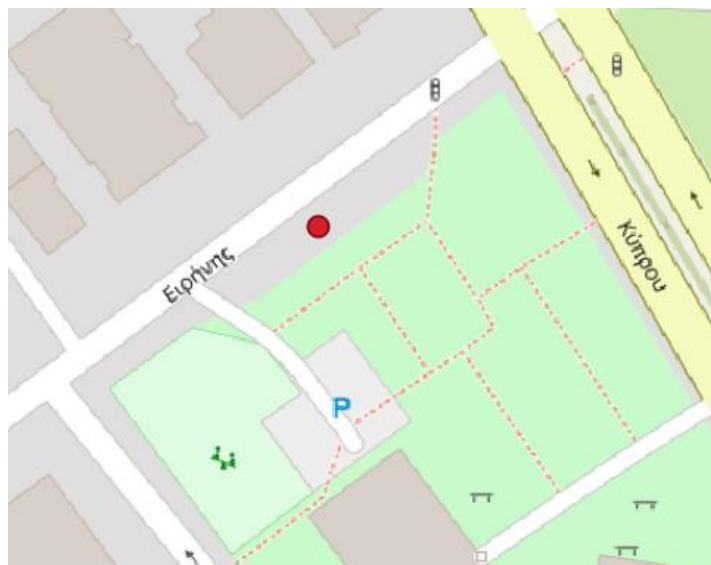

ΦΩΤΟΓΡΑΦΙΑ ΥΦΙΣΤΑΜΕΝΗΣ ΚΑΤΑΣΤΑΣΗΣ:



ΣΧΟΛΙΑ/ΠΑΡΑΤΗΡΗΣΕΙΣ: Τοποθέτηση επί του πεζοδρομίου/ Απαιτείται ειδική διαμόρφωση

ΚΩΔΙΚΟΣ ΘΕΣΗΣ: A016	ΟΝΟΜΑ ΘΕΣΗΣ: ΓΡΑΜΜΟΥ	
ΣΥΝΤΕΤΑΓΜΕΝΕΣ	X: 477782.19	Y: 4195930.93
ΔΙΕΥΘΥΝΣΗ: ΓΡΑΜΜΟΥ 16		
ΑΡΙΘΜΟΣ ΦΟΡΤΙΣΤΩΝ: 1	ΑΡΙΘΜΟΣ ΠΡΙΖΩΝ (ΘΕΣΕΙΣ ΦΟΡΤΙΣΗΣ):2	
ΕΙΔΟΣ ΦΟΡΤΙΣΤΗ: AC	ΧΑΡΑΚΤΗΡΙΣΤΙΚΑ: 400V/32A/22kW	
ΧΑΡΑΚΤΗΡΑΣ ΘΕΣΗΣ: ΟΙΚΙΣΤΙΚΗ/ΕΜΠΟΡΙΚΗ		
ΤΥΠΟΣ ΣΤΑΘΜΕΥΣΗΣ: ΘΕΣΕΙΣ ΣΤΑΘΜΕΥΣΗΣ/ΕΛΕΥΘΕΡΗ/ΥΠΟ ΓΩΝΙΑ		

ΧΑΡΤΗΣ:

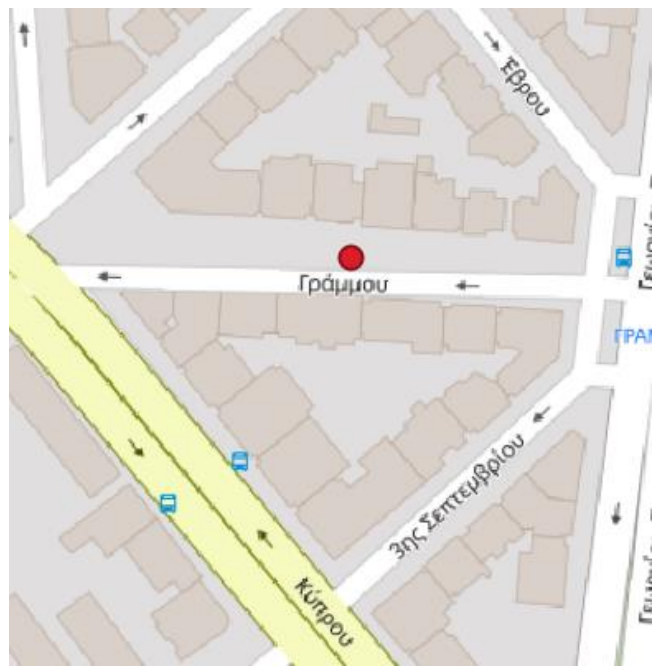

ΦΩΤΟΓΡΑΦΙΑ ΥΦΙΣΤΑΜΕΝΗΣ ΚΑΤΑΣΤΑΣΗΣ:



ΣΧΟΛΙΑ/ΠΑΡΑΤΗΡΗΣΕΙΣ: Τοποθέτηση επί των διαμορφωμένων θέσεων στάθμευσης



ΚΩΔΙΚΟΣ ΘΕΣΗΣ: Α017	ΟΝΟΜΑ ΘΕΣΗΣ: ΚΥΚΛΑΔΩΝ	
ΣΥΝΤΕΤΑΓΜΕΝΕΣ	Χ: 477603.90	Υ: 4195849.75
ΔΙΕΥΘΥΝΣΗ: ΚΥΚΛΑΔΩΝ 5		
ΑΡΙΘΜΟΣ ΦΟΡΤΙΣΤΩΝ: 1	ΑΡΙΘΜΟΣ ΠΡΙΖΩΝ (ΘΕΣΕΙΣ ΦΟΡΤΙΣΗΣ):2	
ΕΙΔΟΣ ΦΟΡΤΙΣΤΗ: ΑC	ΧΑΡΑΚΤΗΡΙΣΤΙΚΑ: 400V/32Α/22kW	
ΧΑΡΑΚΤΗΡΑΣ ΘΕΣΗΣ: ΟΙΚΙΣΤΙΚΗ/ΕΚΠΑΙΔΕΥΣΗΣ		
ΤΥΠΟΣ ΣΤΑΘΜΕΥΣΗΣ: ΕΛΕΥΘΕΡΗ/ΥΠΟ ΓΩΝΙΑ		

ΧΑΡΤΗΣ:

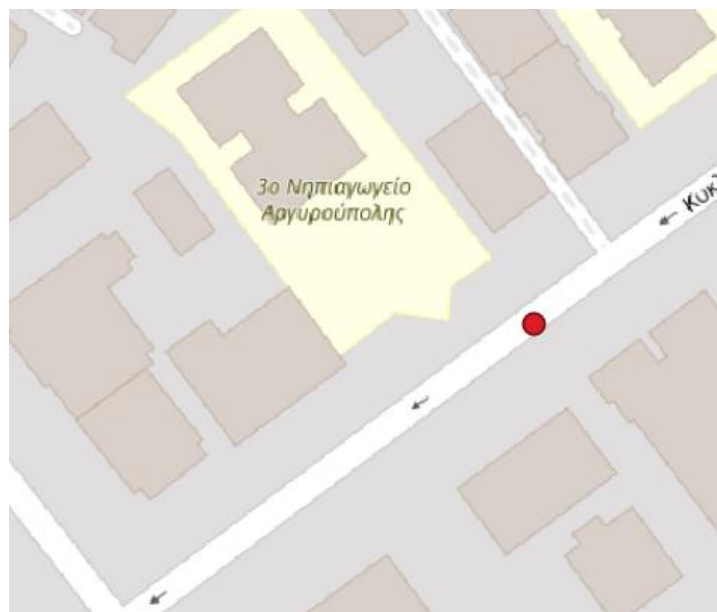

ΦΩΤΟΓΡΑΦΙΑ ΥΦΙΣΤΑΜΕΝΗΣ ΚΑΤΑΣΤΑΣΗΣ:

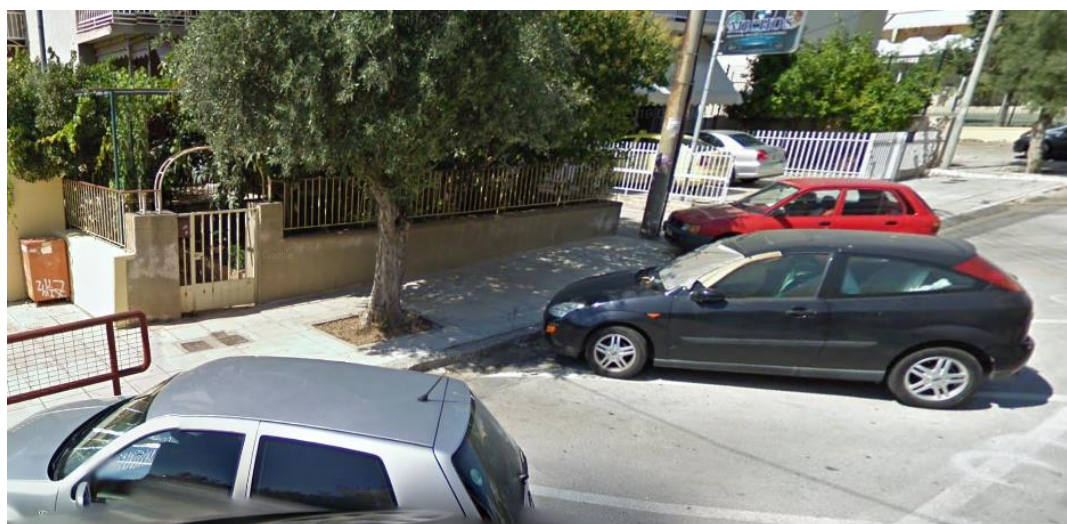

ΣΧΟΛΙΑ/ΠΑΡΑΤΗΡΗΣΕΙΣ: Τοποθέτηση επί του πεζοδρομίου/ Απαιτείται ειδική διαμόρφωση

ΚΩΔΙΚΟΣ ΘΕΣΗΣ: Ε001	ΟΝΟΜΑ ΘΕΣΗΣ: ΤΡΑΠΕΖΟΥΝΤΟΣ	
ΣΥΝΤΕΤΑΓΜΕΝΕΣ	Χ: 478352.96	Υ: 4193641.37
ΔΙΕΥΘΥΝΣΗ: ΧΡΥΣΑΝΘΟΥ ΤΡΑΠΕΖΟΥΝΤΟΣ 29		
ΑΡΙΘΜΟΣ ΦΟΡΤΙΣΤΩΝ: 1	ΑΡΙΘΜΟΣ ΠΡΙΖΩΝ (ΘΕΣΕΙΣ ΦΟΡΤΙΣΗΣ):2	
ΕΙΔΟΣ ΦΟΡΤΙΣΤΗ: ΑC	ΧΑΡΑΚΤΗΡΙΣΤΙΚΑ: 400V/32Α/22kW	
ΧΑΡΑΚΤΗΡΑΣ ΘΕΣΗΣ: ΟΙΚΙΣΤΙΚΗ / ΑΝΑΨΥΧΗΣ		
ΤΥΠΟΣ ΣΤΑΘΜΕΥΣΗΣ: ΕΣΟΧΗ/ΕΛΕΥΘΕΡΗ/ΠΑΡΑΛΛΗΛΗ		

ΧΑΡΤΗΣ:



ΦΩΤΟΓΡΑΦΙΑ ΥΦΙΣΤΑΜΕΝΗΣ ΚΑΤΑΣΤΑΣΗΣ:



ΣΧΟΛΙΑ/ΠΑΡΑΤΗΡΗΣΕΙΣ: Τοποθέτηση επί των διαμορφωμένων θέσεων στάθμευσης

ΚΩΔΙΚΟΣ ΘΕΣΗΣ: Ε002	ΟΝΟΜΑ ΘΕΣΗΣ: ΜΕΤΡΟ ΕΛΛΗΝΙΚΟΥ	
ΣΥΝΤΕΤΑΓΜΕΝΕΣ	Χ: 477522.06	Υ: 4193528.43
ΔΙΕΥΘΥΝΣΗ: ΕΛ. ΒΕΝΙΖΕΛΟΥ 3		
ΑΡΙΘΜΟΣ ΦΟΡΤΙΣΤΩΝ: 1	ΑΡΙΘΜΟΣ ΠΡΙΖΩΝ (ΘΕΣΕΙΣ ΦΟΡΤΙΣΗΣ): 2	
ΕΙΔΟΣ ΦΟΡΤΙΣΤΗ: ΑC	ΧΑΡΑΚΤΗΡΙΣΤΙΚΑ: 400V/32Α/22kW	
ΧΑΡΑΚΤΗΡΑΣ ΘΕΣΗΣ: ΕΚΠΑΙΔΕΥΣΗΣ/ΜΕΤΕΠΙΒΙΒΑΣΗΣ		
ΤΥΠΟΣ ΣΤΑΘΜΕΥΣΗΣ: ΧΩΡΟΣ ΣΤΑΘΜΕΥΣΗΣ/ΕΛΕΥΘΕΡΗ		

ΧΑΡΤΗΣ:

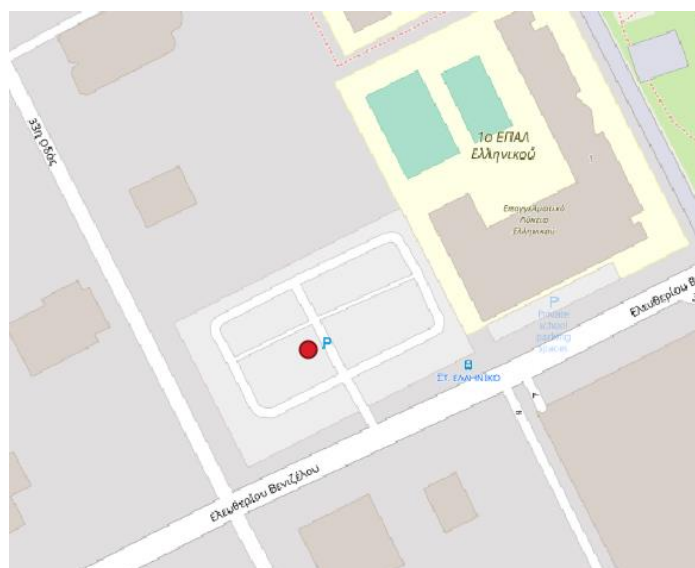

ΦΩΤΟΓΡΑΦΙΑ ΥΦΙΣΤΑΜΕΝΗΣ ΚΑΤΑΣΤΑΣΗΣ:

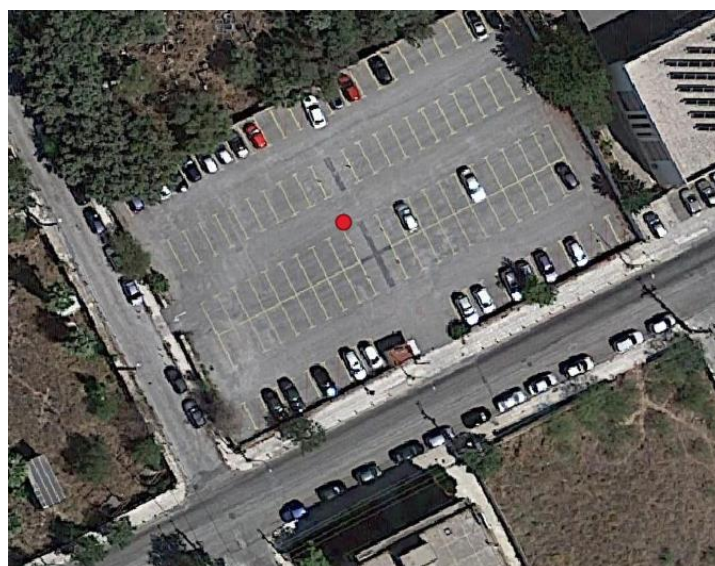

ΣΧΟΛΙΑ/ΠΑΡΑΤΗΡΗΣΕΙΣ: Τοποθέτηση επί του χώρου στάθμευσης



ΚΩΔΙΚΟΣ ΘΕΣΗΣ: Ε003	ΟΝΟΜΑ ΘΕΣΗΣ: ΙΩΑΣΩΝΙΔΟΥ 1	
ΣΥΝΤΕΤΑΓΜΕΝΕΣ	Χ: 477967.79	Υ: 4193601.85
ΔΙΕΥΘΥΝΣΗ: ΙΑΣΩΝΙΔΟΥ 20		
ΑΡΙΘΜΟΣ ΦΟΡΤΙΣΤΩΝ: 1	ΑΡΙΘΜΟΣ ΠΡΙΖΩΝ (ΘΕΣΕΙΣ ΦΟΡΤΙΣΗΣ): 2	
ΕΙΔΟΣ ΦΟΡΤΙΣΤΗ: ΑC	ΧΑΡΑΚΤΗΡΙΣΤΙΚΑ: 400V/32Α/22kW	
ΧΑΡΑΚΤΗΡΑΣ ΘΕΣΗΣ: ΟΙΚΙΣΤΙΚΗ/ΕΜΠΟΡΙΚΗ		
ΤΥΠΟΣ ΣΤΑΘΜΕΥΣΗΣ: ΕΣΟΧΗ / ΕΛΕΓΧΟΜΕΝΗ / ΠΑΡΑΛΛΗΛΗ		

ΧΑΡΤΗΣ:

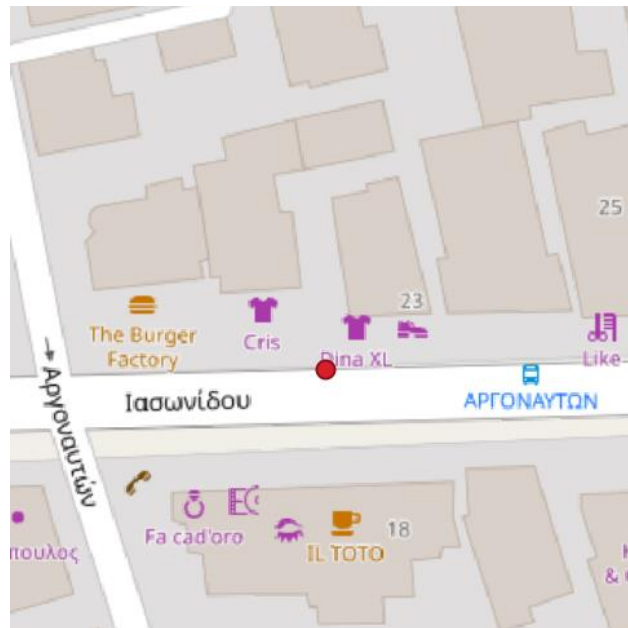

ΦΩΤΟΓΡΑΦΙΑ ΥΦΙΣΤΑΜΕΝΗΣ ΚΑΤΑΣΤΑΣΗΣ:



ΣΧΟΛΙΑ/ΠΑΡΑΤΗΡΗΣΕΙΣ: Τοποθέτηση επί του πεζοδρομίου / Απαιτείται ειδική διαμόρφωση

ΚΩΔΙΚΟΣ ΘΕΣΗΣ: Ε004	ΟΝΟΜΑ ΘΕΣΗΣ: ΙΑΣΩΝΙΔΟΥ 2	
ΣΥΝΤΕΤΑΓΜΕΝΕΣ	Χ: 478626.16	Υ: 4193622.25
ΔΙΕΥΘΥΝΣΗ: ΙΑΣΩΝΙΔΟΥ 71		
ΑΡΙΘΜΟΣ ΦΟΡΤΙΣΤΩΝ: 1	ΑΡΙΘΜΟΣ ΠΡΙΖΩΝ (ΘΕΣΕΙΣ ΦΟΡΤΙΣΗΣ):2	
ΕΙΔΟΣ ΦΟΡΤΙΣΤΗ: AC	ΧΑΡΑΚΤΗΡΙΣΤΙΚΑ: 400V/32A/22kW	
ΧΑΡΑΚΤΗΡΑΣ ΘΕΣΗΣ: ΟΙΚΙΣΤΙΚΗ/ΕΜΠΟΡΙΚΗ		
ΤΥΠΟΣ ΣΤΑΘΜΕΥΣΗΣ: ΕΣΟΧΗ/ΕΛΕΥΘΕΡΗ/ΠΑΡΑΛΛΗΛΗ		

ΧΑΡΤΗΣ:



ΦΩΤΟΓΡΑΦΙΑ ΥΦΙΣΤΑΜΕΝΗΣ ΚΑΤΑΣΤΑΣΗΣ:



ΣΧΟΛΙΑ/ΠΑΡΑΤΗΡΗΣΕΙΣ: Τοποθέτηση επί του πεζοδρομίου/Απαιτείται ειδική διαμόρφωση

ΚΩΔΙΚΟΣ ΘΕΣΗΣ: Ε005	ΟΝΟΜΑ ΘΕΣΗΣ: ΘΡΑΚΗΣ	
ΣΥΝΤΕΤΑΓΜΕΝΕΣ	Χ: 478324.19	Υ: 4193281.39
ΔΙΕΥΘΥΝΣΗ: ΚΥΚΛΑΔΩΝ 5		
ΑΡΙΘΜΟΣ ΦΟΡΤΙΣΤΩΝ: 1	ΑΡΙΘΜΟΣ ΠΡΙΖΩΝ (ΘΕΣΕΙΣ ΦΟΡΤΙΣΗΣ): 2	
ΕΙΔΟΣ ΦΟΡΤΙΣΤΗ: AC	ΧΑΡΑΚΤΗΡΙΣΤΙΚΑ: 400V/32A/22kW	
ΧΑΡΑΚΤΗΡΑΣ ΘΕΣΗΣ: ΟΙΚΙΣΤΙΚΗ/ΑΝΑΨΥΧΗΣ		
ΤΥΠΟΣ ΣΤΑΘΜΕΥΣΗΣ: ΕΛΕΥΘΕΡΗ/ΠΑΡΑΛΛΗΛΗ		

ΧΑΡΤΗΣ:

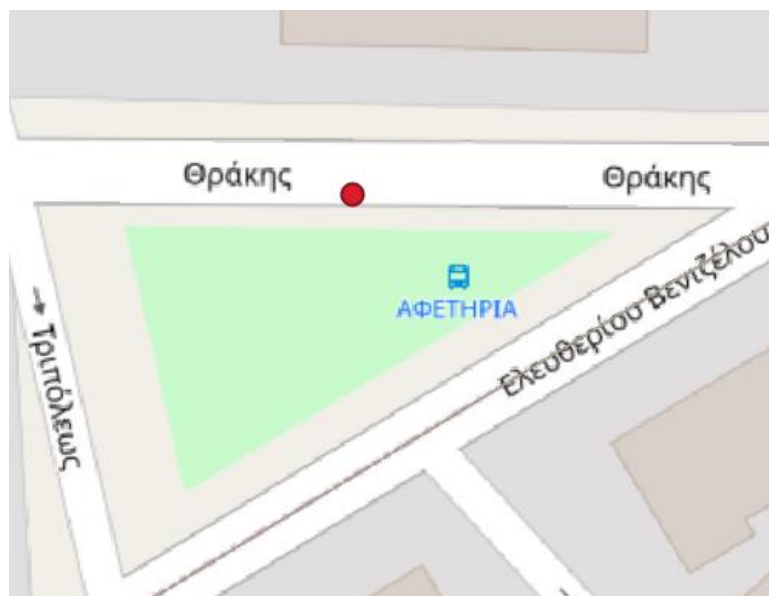

ΦΩΤΟΓΡΑΦΙΑ ΥΦΙΣΤΑΜΕΝΗΣ ΚΑΤΑΣΤΑΣΗΣ:

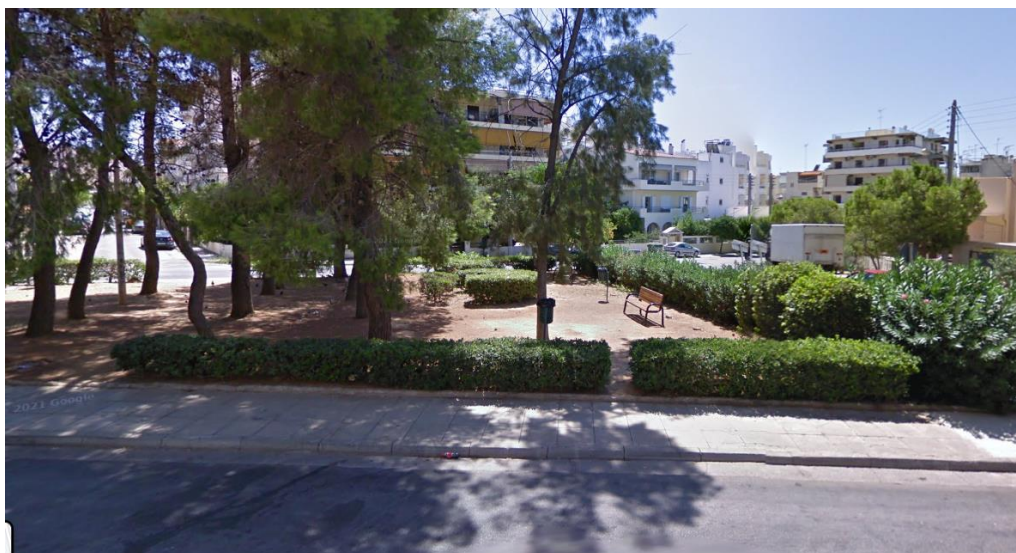

ΣΧΟΛΙΑ/ΠΑΡΑΤΗΡΗΣΕΙΣ: Τοποθέτηση επί του πεζοδρομίου/Απαιτείται ειδική διαμόρφωση



ΚΩΔΙΚΟΣ ΘΕΣΗΣ: Ε006	ΟΝΟΜΑ ΘΕΣΗΣ: ΑΓ. ΠΑΡΑΣΚΕΥΗΣ	
ΣΥΝΤΕΤΑΓΜΕΝΕΣ	Χ: 477316.88	Υ: 4195183.28
ΔΙΕΥΘΥΝΣΗ: ΑΓ. ΠΑΡΑΣΚΕΥΗΣ 34		
ΑΡΙΘΜΟΣ ΦΟΡΤΙΣΤΩΝ: 1	ΑΡΙΘΜΟΣ ΠΡΙΖΩΝ (ΘΕΣΕΙΣ ΦΟΡΤΙΣΗΣ): 2	
ΕΙΔΟΣ ΦΟΡΤΙΣΤΗ: ΑC	ΧΑΡΑΚΤΗΡΙΣΤΙΚΑ: 400V/32Α/22kW	
ΧΑΡΑΚΤΗΡΑΣ ΘΕΣΗΣ: ΟΙΚΙΣΤΙΚΗ/ΕΜΠΟΡΙΚΗ		
ΤΥΠΟΣ ΣΤΑΘΜΕΥΣΗΣ: ΘΕΣΕΙΣ ΣΤΑΘΜΕΥΣΗΣ/ΕΛΕΥΘΕΡΗ/ΥΠΟ ΓΩΝΙΑ		

ΧΑΡΤΗΣ:

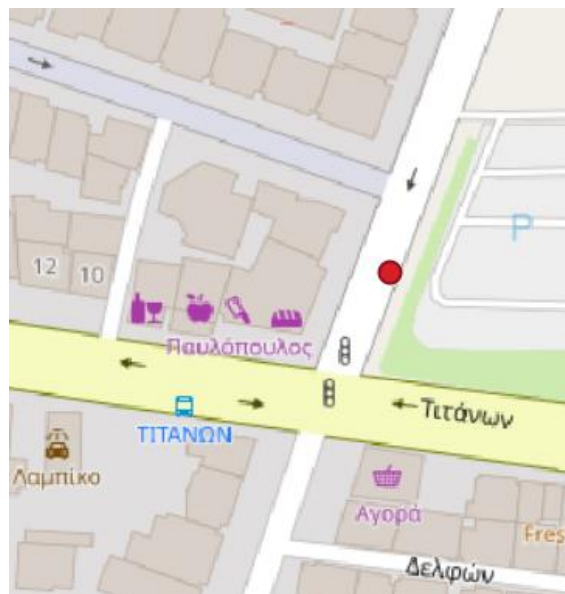

ΦΩΤΟΓΡΑΦΙΑ ΥΦΙΣΤΑΜΕΝΗΣ ΚΑΤΑΣΤΑΣΗΣ:

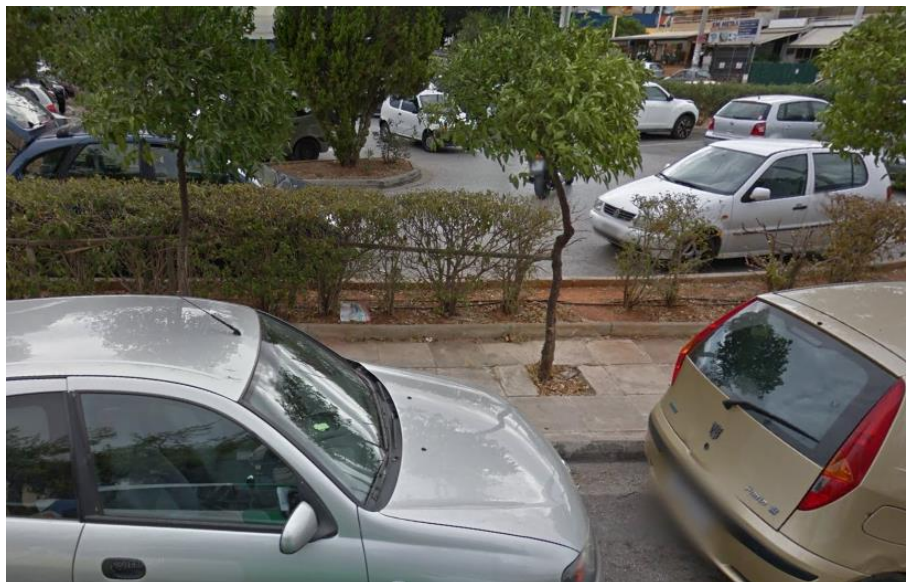

ΣΧΟΛΙΑ/ΠΑΡΑΤΗΡΗΣΕΙΣ: Τοποθέτηση επί του πεζοδρομίου / Απαιτείται ειδική διαμόρφωση

ΚΩΔΙΚΟΣ ΘΕΣΗΣ: Ε007	ΟΝΟΜΑ ΘΕΣΗΣ: ΧΩΡΟΣ ΣΤΑΘΜΕΥΣΗΣ ΑΓ. ΚΟΣΜΑ	
ΣΥΝΤΕΤΑΓΜΕΝΕΣ	Χ: 475191.21	Υ: 4194036.54
ΔΙΕΥΘΥΝΣΗ: ΧΩΡΟΣ ΣΤΑΘΜΕΥΣΗΣ ΑΓ. ΚΟΣΜΑ		
ΑΡΙΘΜΟΣ ΦΟΡΤΙΣΤΩΝ: 1	ΑΡΙΘΜΟΣ ΠΡΙΖΩΝ (ΘΕΣΕΙΣ ΦΟΡΤΙΣΗΣ): 2	
ΕΙΔΟΣ ΦΟΡΤΙΣΤΗ: ΑC	ΧΑΡΑΚΤΗΡΙΣΤΙΚΑ: 400V/32A/22kW	
ΧΑΡΑΚΤΗΡΑΣ ΘΕΣΗΣ: ΑΘΛΗΤΙΚΗ		
ΤΥΠΟΣ ΣΤΑΘΜΕΥΣΗΣ: ΧΩΡΟΣ ΣΤΑΘΜΕΥΣΗΣ/ΕΛΕΥΘΕΡΗ/ΚΑΘΕΤΗ		

ΧΑΡΤΗΣ:

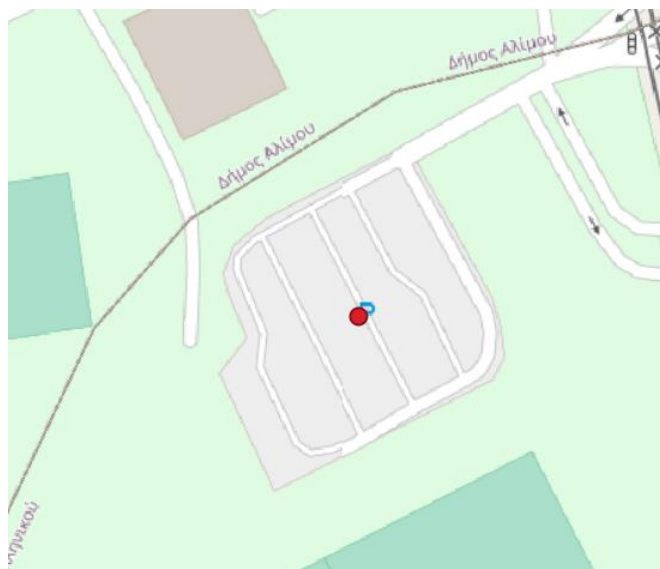

ΦΩΤΟΓΡΑΦΙΑ ΥΦΙΣΤΑΜΕΝΗΣ ΚΑΤΑΣΤΑΣΗΣ:

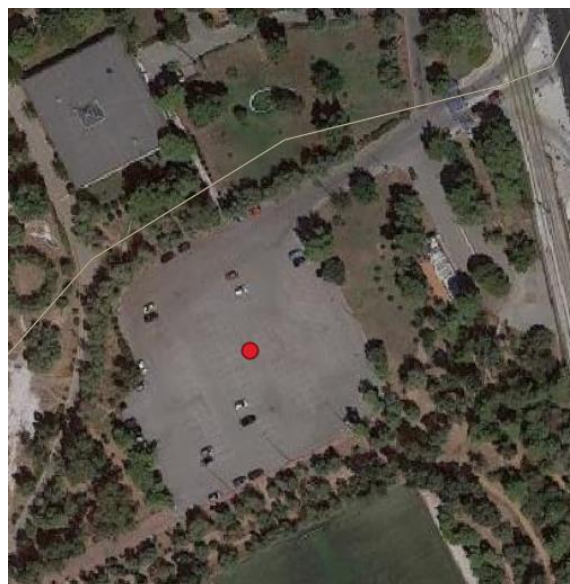

ΣΧΟΛΙΑ/ΠΑΡΑΤΗΡΗΣΕΙΣ: Τοποθέτηση επί του χώρου στάθμευσης

ΚΩΔΙΚΟΣ ΘΕΣΗΣ: Ε008	ΟΝΟΜΑ ΘΕΣΗΣ: ΑΓ. ΚΟΣΜΑΣ	
ΣΥΝΤΕΤΑΓΜΕΝΕΣ	Χ: 475279.32	Υ: 4193492.62
ΔΙΕΥΘΥΝΣΗ: ΒΑΣ. ΓΕΩΡΓΙΟΥ Β		
ΑΡΙΘΜΟΣ ΦΟΡΤΙΣΤΩΝ: 1	ΑΡΙΘΜΟΣ ΠΡΙΖΩΝ (ΘΕΣΕΙΣ ΦΟΡΤΙΣΗΣ): 2	
ΕΙΔΟΣ ΦΟΡΤΙΣΤΗ: ΑC	ΧΑΡΑΚΤΗΡΙΣΤΙΚΑ: 400V/32Α/22kW	
ΧΑΡΑΚΤΗΡΑΣ ΘΕΣΗΣ: ΑΘΛΗΤΙΚΗ		
ΤΥΠΟΣ ΣΤΑΘΜΕΥΣΗΣ: ΕΛΕΥΘΕΡΗ/ΥΠΟ ΓΩΝΙΑ		

ΧΑΡΤΗΣ:

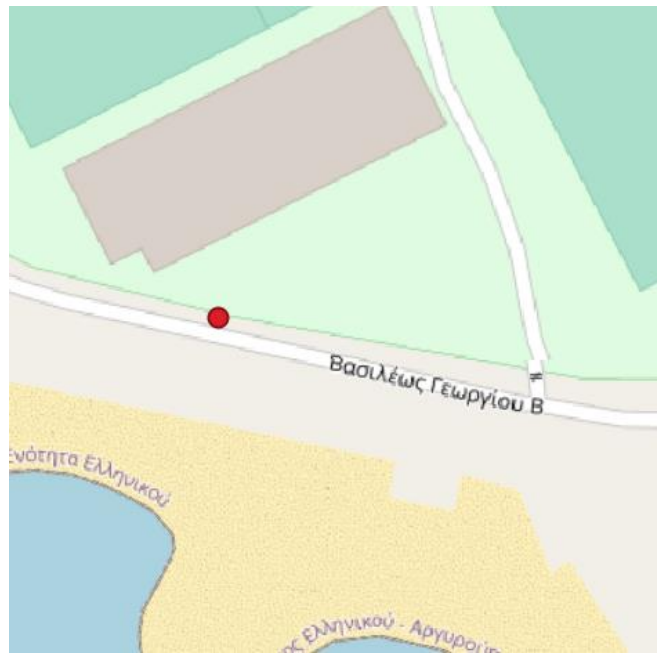

ΦΩΤΟΓΡΑΦΙΑ ΥΦΙΣΤΑΜΕΝΗΣ ΚΑΤΑΣΤΑΣΗΣ:



ΣΧΟΛΙΑ/ΠΑΡΑΤΗΡΗΣΕΙΣ: Απαιτείται ειδική διαμόρφωση



ΚΩΔΙΚΟΣ ΘΕΣΗΣ: Ε009	ΟΝΟΜΑ ΘΕΣΗΣ: ΠΑΡΑΛΙΑΚΗ	
ΣΥΝΤΕΤΑΓΜΕΝΕΣ	Χ: 475688.34	Υ: 4193021.04
ΔΙΕΥΘΥΝΣΗ: ΧΩΡΟΣ ΣΤΑΘΜΕΥΣΗΣ ΠΑΡΑΛΙΑΚΗΣ		
ΑΡΙΘΜΟΣ ΦΟΡΤΙΣΤΩΝ: 1	ΑΡΙΘΜΟΣ ΠΡΙΖΩΝ (ΘΕΣΕΙΣ ΦΟΡΤΙΣΗΣ): 2	
ΕΙΔΟΣ ΦΟΡΤΙΣΤΗ: AC	ΧΑΡΑΚΤΗΡΙΣΤΙΚΑ: 400V/32A/22kW	
ΧΑΡΑΚΤΗΡΑΣ ΘΕΣΗΣ: ΑΘΛΗΤΙΚΗ/ΑΝΑΨΥΧΗΣ		
ΤΥΠΟΣ ΣΤΑΘΜΕΥΣΗΣ: ΘΕΣΕΙΣ ΣΤΑΘΜΕΥΣΗΣ/ΕΛΕΥΘΕΡΗ/ΥΠΟ ΓΩΝΙΑ		

ΧΑΡΤΗΣ:

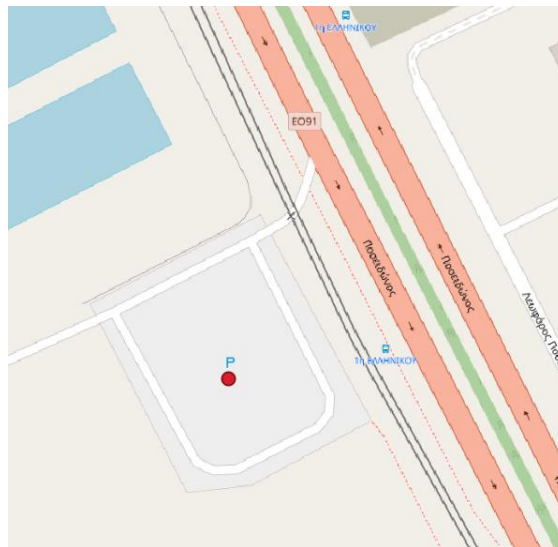

ΦΩΤΟΓΡΑΦΙΑ ΥΦΙΣΤΑΜΕΝΗΣ ΚΑΤΑΣΤΑΣΗΣ:

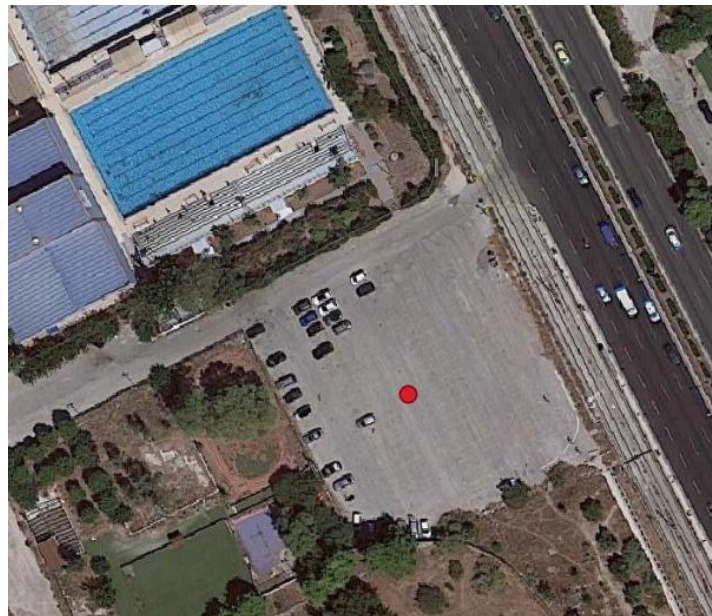

ΣΧΟΛΙΑ/ΠΑΡΑΤΗΡΗΣΕΙΣ: Τοποθέτηση επί του χώρου στάθμευσης

ΚΩΔΙΚΟΣ ΘΕΣΗΣ: Ε010	ΟΝΟΜΑ ΘΕΣΗΣ: ΜΑΡΙΝΑ	
ΣΥΝΤΕΤΑΓΜΕΝΕΣ	Χ: 475988.81	Υ: 4192335.74
ΔΙΕΥΘΥΝΣΗ: ΧΩΡΟΣ ΣΤΑΘΜΕΥΣΗΣ ΜΑΡΙΝΑΣ		
ΑΡΙΘΜΟΣ ΦΟΡΤΙΣΤΩΝ: 1	ΑΡΙΘΜΟΣ ΠΡΙΖΩΝ (ΘΕΣΕΙΣ ΦΟΡΤΙΣΗΣ): 2	
ΕΙΔΟΣ ΦΟΡΤΙΣΤΗ: AC	ΧΑΡΑΚΤΗΡΙΣΤΙΚΑ: 400V/32A/22kW	
ΧΑΡΑΚΤΗΡΑΣ ΘΕΣΗΣ: ΑΝΑΨΥΧΗΣ		
ΤΥΠΟΣ ΣΤΑΘΜΕΥΣΗΣ: ΧΩΡΟΣ ΣΤΑΘΜΕΥΣΗΣ/ΕΛΕΥΘΕΡΗ		

ΧΑΡΤΗΣ:

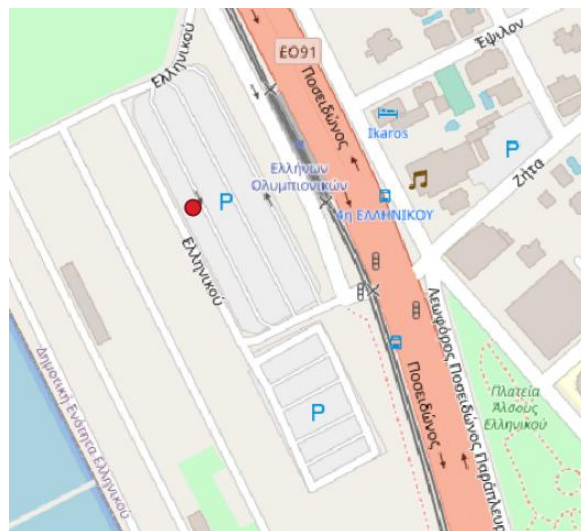

ΦΩΤΟΓΡΑΦΙΑ ΥΦΙΣΤΑΜΕΝΗΣ ΚΑΤΑΣΤΑΣΗΣ:

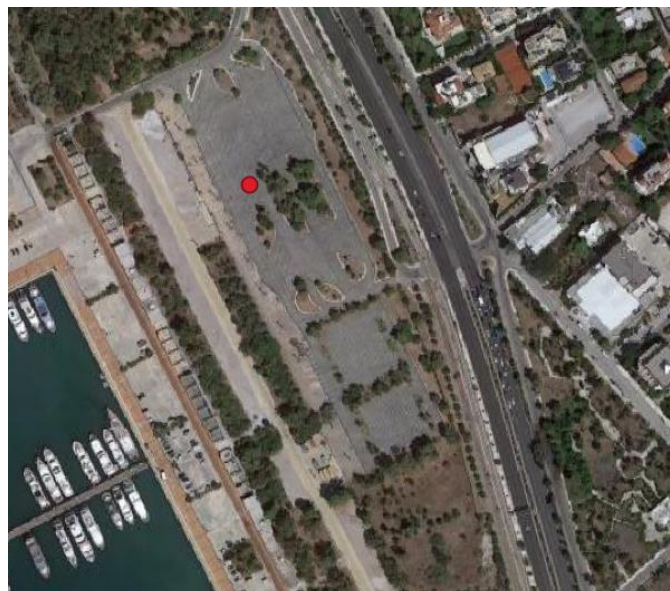

ΣΧΟΛΙΑ/ΠΑΡΑΤΗΡΗΣΕΙΣ: Τοποθέτηση επί του χώρου στάθμευσης

### *Σταθμοί Φόρτισης για Οχήματα ΕΔΧ (Ταξί)*

Σύμφωνα με το άρθρο 18 του Ν. 4710/2020 (Χωροθέτηση χώρων στάσης / στάθμευσης (πιάτσες) Ε.Δ.Χ. – ΤΑΞΙ οχημάτων με σημεία επαναφόρτισης Η/Ο):

- στις έδρες – διοικητικές μονάδες, όπου κυκλοφορούν αμιγώς ηλεκτρικά ή υβριδικά ηλεκτρικά επιβατικά οχήματα εξωτερικής φόρτισης δημόσιας χρήσης (Ε.Δ.Χ.- ΤΑΞΙ) με εκπομπές ρύπων έως 50 γρ. CO<sub>2</sub>/χλμ., δύνανται να καθορίζονται χώροι στάσης/στάθμευσης (πιάτσες) με τις απαιτούμενες υποδομές επαναφόρτισης Η/Ο για χρήση αποκλειστικά από αυτά, απαγορευμένης της χρησιμοποίησής τους από Ε.Δ.Χ.-ΤΑΞΙ με άλλη πηγή ενέργειας.
- Στους χώρους στάσης/στάθμευσης (πιάτσες) Ε.Δ.Χ.- ΤΑΞΙ οχημάτων που προορίζονται για μικτή χρήση, ήτοι χρησιμοποιούνται και από Ε.Δ.Χ.-ΤΑΞΙ με άλλη πηγή ενέργειας, τα αμιγώς ηλεκτρικά ή υβριδικά ηλεκτρικά Ε.Δ.Χ.-ΤΑΞΙ οχήματα εξωτερικής φόρτισης με εκπομπές ρύπων έως 50 γρ. CO<sub>2</sub>/χλμ. παίρνουν θέση σύμφωνα με τη σειρά προσέλευσής τους. Για την φόρτιση των ανωτέρω οχημάτων, στους χώρους αυτούς καθορίζεται υποχρεωτικά τουλάχιστον μία (1) θέση αποκλειστικής χρήσης από αμιγώς ηλεκτρικά ή υβριδικά ηλεκτρικά Ε.Δ.Χ.-ΤΑΞΙ οχήματα εξωτερικής φόρτισης με εκπομπές ρύπων έως 50 γρ. CO<sub>2</sub> /χλμ., με σημείο επαναφόρτισης Η/Ο για κάθε πέντε (5) θέσεις Ε.Δ.Χ.-ΤΑΞΙ οχημάτων και στο τέλος των συνολικών θέσεων, η οποία οριοθετείται με κατάλληλη σήμανση και διαγράμμιση. Εφόσον στους εν λόγω χώρους στάθμευσης υπάρχουν λιγότερες των πέντε (5) θέσεων, η χωροθέτηση γίνεται με κριτήριο την εν γένει χωρητικότητά τους.
- Στα σημεία επαναφόρτισης Η/Ο των δύο παραπάνω περιπτώσεων απαγορεύεται ρητά να φορτίζουν άλλα Η/Ο εκτός από Ε.Δ.Χ.-ΤΑΞΙ.

Για την περίπτωση του Δήμου Ελληνικού - Αργυρούπολης προτείνονται πέντε (5) χώροι στάσης/στάθμευσης (πιάτσες) Ε.Δ.Χ.- ΤΑΞΙ οχημάτων που προορίζονται για μικτή χρήση.

Οι προτεινόμενες θέσεις βρίσκονται:

- Στην πάροδο Βουλιαγμένης
- Μετρό Ελληνικού
- Μετρό Αργυρούπολης
- Στην οδό Γερουλάνου
- Στην πλατεία Ανεξαρτησίας



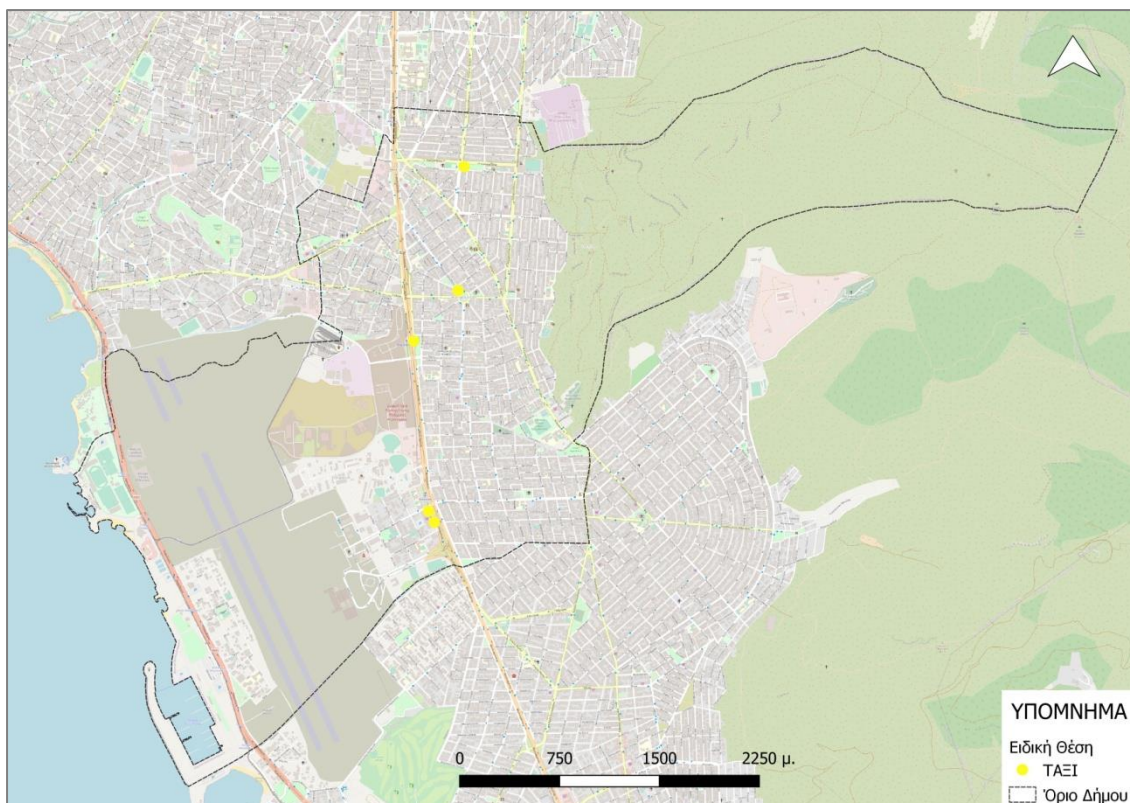

Εικόνα 7: Προτεινόμενες Θέσεις Σταθμών Φόρτισης Ταξί

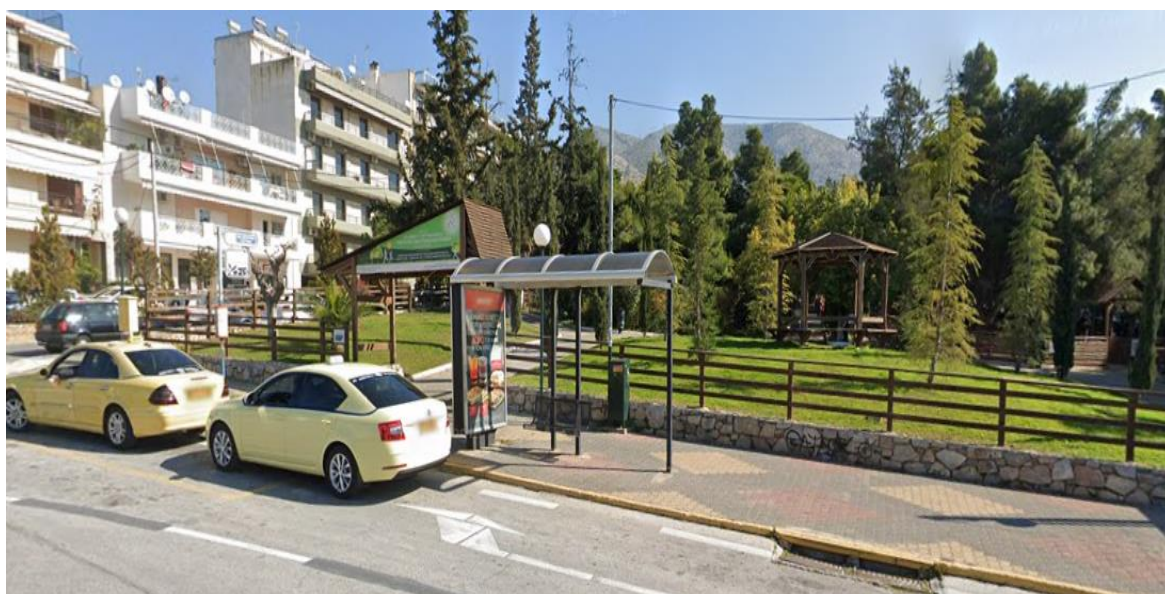

Εικόνα 8: Υφιστάμενη κατάσταση πιάτσας Ταξί στην πλατεία Ανεξαρτησίας (Πηγή: OpenStreetMap)



Εικόνα 9: Υφιστάμενη Κατάσταση Πιάτσας Ταξί στην οδό Γερούλανου (Πηγή: Google Street View)



Εικόνα 10: Πιάτσα Ταξί στην 35η οδό (Πηγή: Google Street View)

### Σταθμοί Φόρτισης σε Θέσεις Στάθμευσης ΑμεΑ

Η ύπαρξη θέσεων ΑμεΑ είναι σημαντική για την ίση εξυπηρέτηση των αναγκών όλων των δημοτών και ο Δήμος θα πρέπει να εστιάζει στην λογική του σχεδιασμού για όλους.

Οι θέσεις στάθμευσης για τα ΑμεΑ είναι περιορισμένες και συνεπώς προτεραιότητα μίας θέσης στάθμευσης για τα ΑμεΑ πρέπει να είναι η εξυπηρέτηση των αναγκών στάθμευσης, και σε δεύτερο βαθμό η παροχή κινήτρων για την αντικατάσταση των συμβατικών ΙΧ τους με ηλεκτρικά. Για την αποφυγή μείωσης της εξυπηρέτησης αυτής της ανάγκης, οι θέσεις



στάθμευσης των ΑμεΑ στις οποίες θα τοποθετηθούν φορτιστές δεν προτείνονται ως αποκλειστικές για Η/Ο.

Στα σημεία φόρτισης για τις θέσεις των ΑμεΑ θα τοποθετηθεί φορτιστής AC 22 kW. Προσοχή πρέπει να δοθεί στην επιλογή της θέσης τοποθέτησης του φορτιστή καθώς αυτός δε θα πρέπει να εμποδίζει την προσπελασιμότητα της θέσης στάθμευσης και δε θα πρέπει να μειώνει το ελεύθερο πλάτος του πεζοδρομίου κάτω από το 1,5μ. σύμφωνα με την ισχύουσα νομοθεσία.

Οι συγκεκριμένες θέσεις θα πρέπει πρώτα να θεσμοθετηθούν ως θέσεις στάθμευσης ΑμεΑ.

Οι προτεινόμενες θέσεις βρίσκονται:

- Στην οδό Κυκλάδων
- Στο δημοτικό χώρο στάθμευσης (Ελληνικού)
- Στο δημοτικό χώρο στάθμευσης (ΑΜΕΑ)
- Στην οδό Χρ. Σμύρνης
- Στην οδό Ιασωνίδου

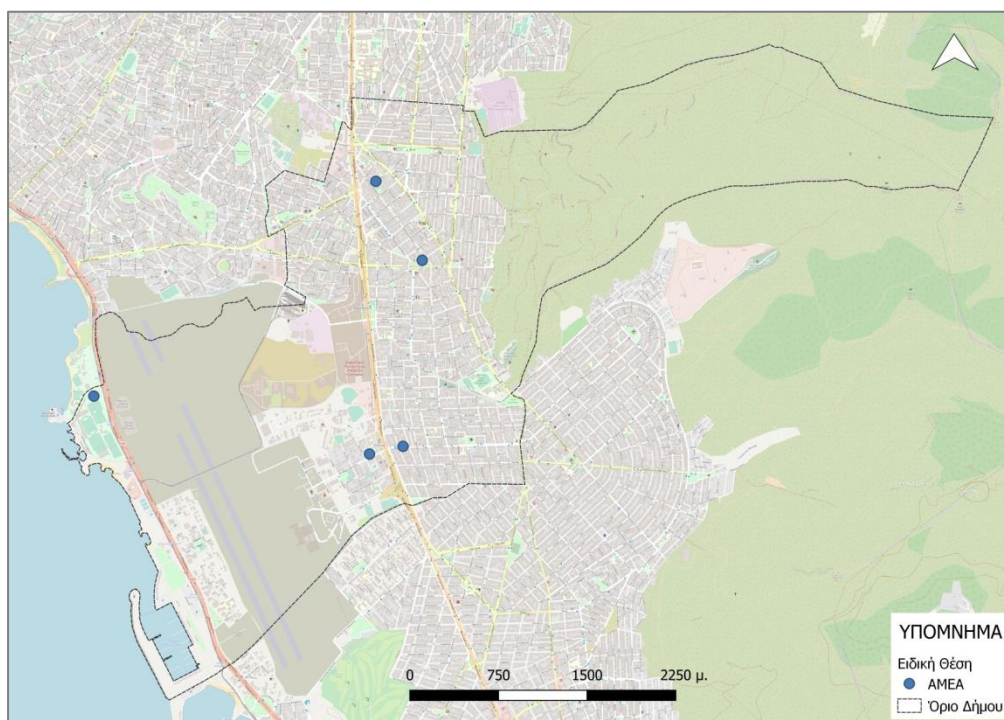

Εικόνα 11: Προτεινόμενες θέσεις ΑμεΑ με Φορτιστή

### Σταθμοί Φόρτισης για Οχήματα Μικροκινητικότητας

Για τα οχήματα μικροκινητικότητας, όπως είναι τα ηλεκτρικά πατίνια και τα ηλεκτρικά ποδήλατα, απαιτούνται μονοφασικοί φορτιστές, εναλλασσόμενου ρεύματος (AC), οι οποίοι συνδέονται με το 230 V δίκτυο και κυμαίνονται από 1-5 πρίζες ανά φορτιστή με μέγιστη

ισχύ ανά υποδοχή περίπου 300 W. Οι πρίζες των φορτιστών αυτών έχουν υποδοχή τύπου Shucko.

Η χωροθέτηση σημείων φόρτισης για οχήματα μικροκινητικότητας πρέπει να πραγματοποιείται κοντά σε σημαντικούς πόλους έλξης, όπως είναι η εστίαση, το εμπόριο, οι χώροι αθλητισμού και εκπαίδευσης, οι χώροι πολιτισμού κλπ., καθώς και πλησίον υποδομών κίνησης των ποδηλατών, όπως αποκλειστικές λωρίδες ποδηλάτου.

Για το Δήμο Ελληνικού - Αργυρούπολης προτείνεται η χωροθέτηση επτά (7) σταθμών φόρτισης οχημάτων μικροκινητικότητας χωρητικότητας έως πέντε (5) θέσεων στις παρακάτω θέσεις:

- Στην οδό Πλάτωνος
- Στην οδό Γερουλάνου
- Στην οδό Αθ. Διάκου
- Στον χώρο στάθμευσης Αγ. Κοσμά
- Στην οδό Ρεθύμνης
- Στην οδό Ευσταθιάδη
- Στην οδό Μπιζανίου

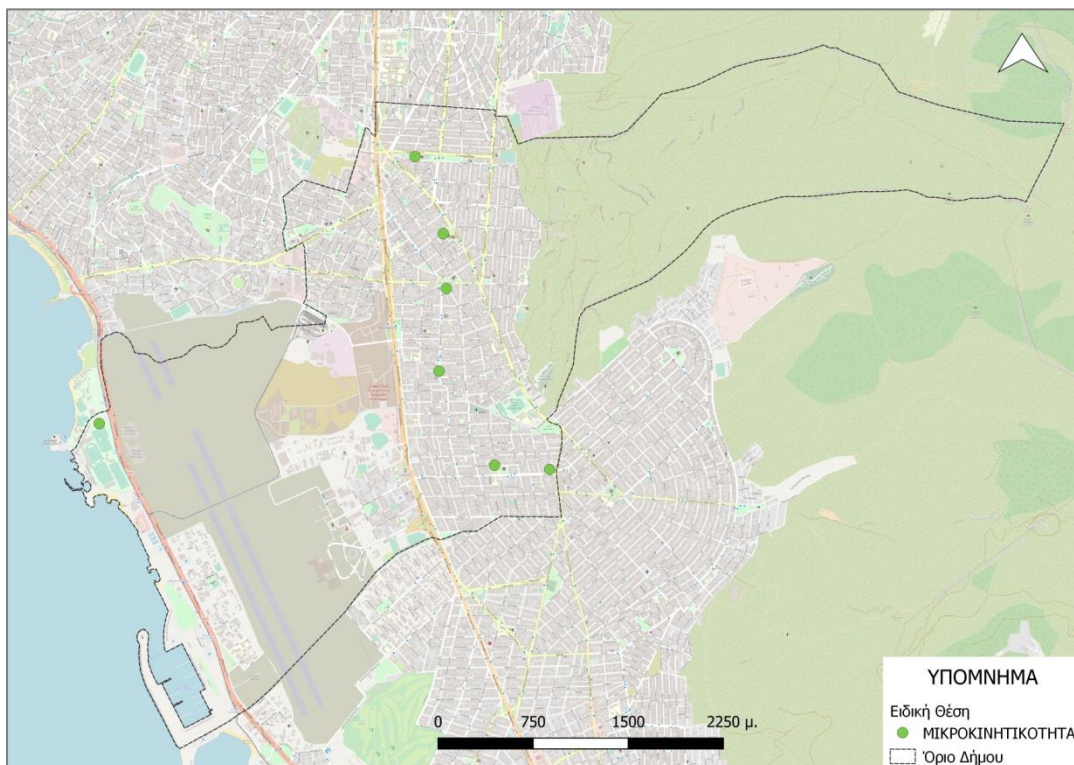

Εικόνα 12: Προτεινόμενες θέσεις Φόρτισης Οχημάτων Μικροκινητικότητας



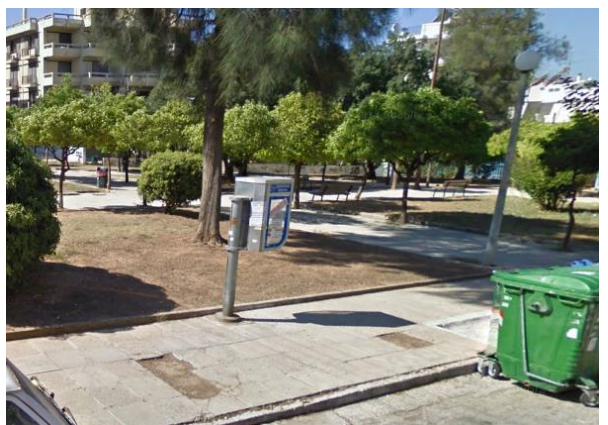
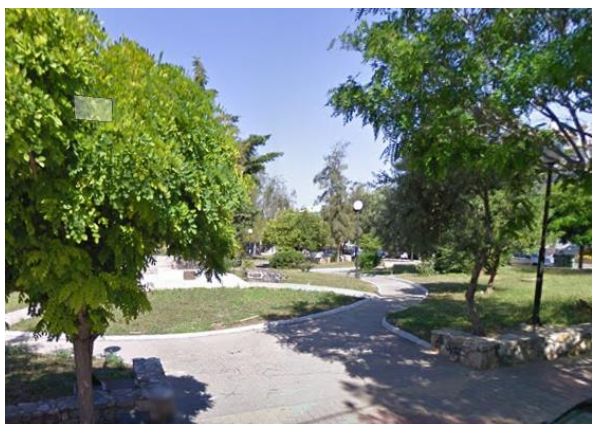

*Εικόνα 13: Προτεινόμενες Θέσεις Σταθμών Μικροκινητικότητας*

### Σταθμοί Φόρτισης σε Θέσεις Φορτοεκφόρτωσης

Οι σταθμοί φόρτισης που θα εξυπηρετούν αποκλειστικά οχήματα φορτοεκφόρτωσης θα πρέπει να βρίσκονται σε κοντινή απόσταση από τις εμπορικές χρήσεις. Λόγω του περιορισμένου χρόνου παραμονής των οχημάτων αυτών στις συγκεκριμένες θέσεις προτείνεται η εγκατάσταση φορτιστή ισχύος 50kW. Στο Δήμο Ελληνικού - Αργυρούπολης προτείνεται η τοποθέτηση ενός διπλού ταχυφορτιστή επί της οδού 28<sup>ης</sup> Οκτωβρίου και ενός επί της οδού Ιασωνίδου προκειμένου να χρησιμοποιούνται από οχήματα φορτοεκφόρτωσης αυστηρά κατά το επιτρεπόμενο ωράριο. Τις υπόλοιπες ώρες η θέση θα χρησιμοποιείται από οχήματα ιδιωτικής χρήσης.

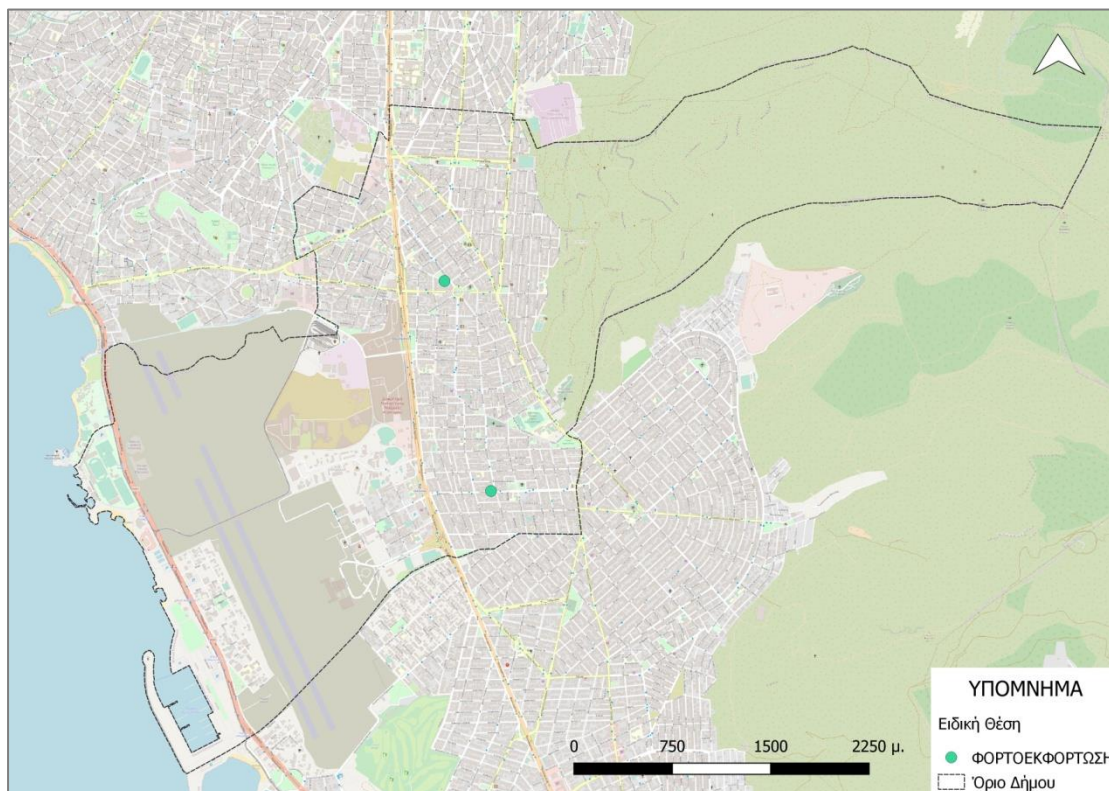

Εικόνα 14: Προτεινόμενος Σταθμός Φόρτισης Οχημάτων Φ/Ε





Εικόνα 15: Υφιστάμενη κατάσταση στο προτεινόμενο σημείο φόρτισης οχημάτων Φ/Ε στην οδό 28ης Οκτωβρίου (Πηγή: Google Street View)



Εικόνα 16: Υφιστάμενη κατάσταση στο προτεινόμενο σημείο φόρτισης οχημάτων Φ/Ε στην οδό Ιασωνίδου (Πηγή: Google Street View)

### Σταθμοί Φόρτισης σε Θέσεις Στάθμευσης Τουριστικών Λεωφορείων

Λόγω περιορισμένου χώρου για τη στάθμευση τουριστικών λεωφορείων, προτείνεται η χωροθέτηση ενός (1) ταχυφορτιστή 150kW μίας (1) πρίζας στους χώρους στάθμευσης του παραλιακού μετώπου. Με τον τρόπο αυτό δίνεται η δυνατότητα στα τουριστικά λεωφορεία να σταθμεύουν για συγκεκριμένο χρονικό διάστημα προκειμένου να επιτύχουν μία πλήρη φόρτιση. Στη θέση που προτείνεται απαιτείται ειδική διαμόρφωση.



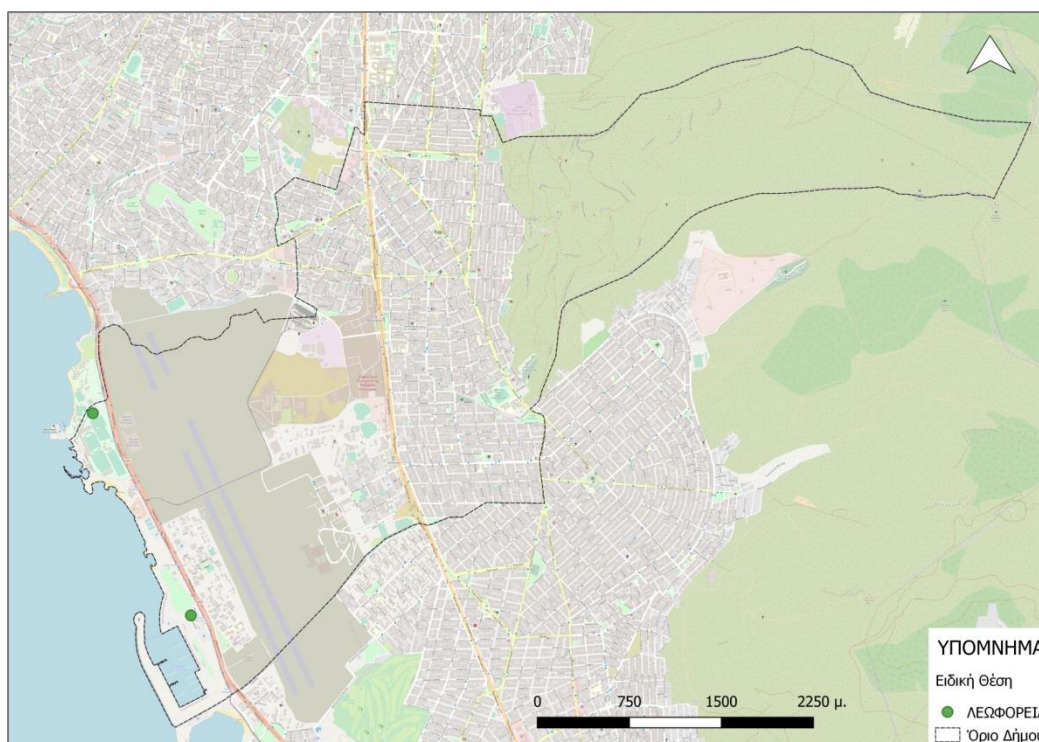

Εικόνα 17: Προτεινόμενη θέση φόρτισης τουριστικών λεωφορείων στο παραλιακό μέτωπο

Συγκεντρωτικά, οι θέσεις των ειδικών θέσεων φόρτισης είναι οι παρακάτω:

Πίνακας 11: Θέσεις Φόρτισης Ειδικών θέσεων

ΟΝΟΜΑΣΙΑ	ΕΙΔΟΣ ΕΙΔΙΚΗΣ ΘΕΣΗΣ	ΚΩΔΙΚΟΣ	ΤΥΠΟΣ	ΦΟΡΤΙΣΤΗΣ	ΑΡΙΘΜΟΣ ΠΡΙΖΩΝ	X	Y
Χρυσ. Σμύρνης	ΑΜΕΑ	A001	AC 22kW	1	2	477980.42	4195171.75
Χώρος στάθμευσης Ελληνικού	ΑΜΕΑ	A002	AC 22kW	1	2	477534.5	4193534.14
Χώρος στάθμευσης ΑμεΑ	ΑΜΕΑ	A003	AC 22kW	1	2	475202.47	4194024.2
Ιασωνίδου	ΑΜΕΑ	A004	AC 22kW	1	2	477818.4	4193599.35
Κυκλάδων	ΑΜΕΑ	A005	AC 22kW	1	2	477588.33	4195839.87
Μαρίνα	ΛΕΩΦΟΡΕΙΑ	B001	DC 150kW	1	1	475967.28	4192366.38
Χώρος στάθμευσης Αγίου Κοσμά	ΛΕΩΦΟΡΕΙΑ	B002	DC 150kW	1	1	475168.15	4194011.97
Μπιζανίου	ΜΙΚΡΟ-ΚΙΝΗΤΙΚΟΤΗΤΑ	M001	AC	1	2	477695.3	4196116.49
Χώρος στάθμευσης Αγίου Κοσμά	ΜΙΚΡΟ-ΚΙΝΗΤΙΚΟΤΗΤΑ	M002	AC	1	2	475204.59	4194014.21
Αθ. Διάκου	ΜΙΚΡΟ-ΚΙΝΗΤΙΚΟΤΗΤΑ	M003	AC	1	2	478321.23	4193686.21

Ευσταθιάδη	ΜΙΚΡΟ-ΚΙΝΗΤΙΚΟΤΗΤΑ	M004	AC	1	2	477941.64	4195077.55
Ρεθύμνης	ΜΙΚΡΟ-ΚΙΝΗΤΙΚΟΤΗΤΑ	M005	AC	1	2	477916.63	4195510.29
Μαρ. Γερουλάνου	ΜΙΚΡΟ-ΚΙΝΗΤΙΚΟΤΗΤΑ	M006	AC	1	2	477883.12	4194426.91
Πλάτωνος	ΜΙΚΡΟ-ΚΙΝΗΤΙΚΟΤΗΤΑ	M007	AC	1	2	478755.88	4193651.73
Μετρό Αργυρούπολης	ΤΑΞΙ	T001	DC 50kW	1	1	477530.53	4194795.8
Πάροδος Βουλιαγμένης	ΤΑΞΙ	T002	DC 50kW	1	1	477685.66	4193436
Μαρ. Γερουλάνου	ΤΑΞΙ	T003	DC 50kW	1	1	477864.32	4195174.27
Μετρό Ελληνικού	ΤΑΞΙ	T004	DC 50kW	1	2	477642.91	4193519.24
Πλ. Ανεξαρτησίας-208	ΤΑΞΙ	T005	DC 50kW	1	1	477910.65	4196103.14
Ιασωνίδου	ΦΟΡΤΟ-ΕΚΦΟΡΤΩΣΗ	F001	AC 22kW	1	2	478159.17	4193608.21
28ης Οκτωβρίου	ΦΟΡΤΟ-ΕΚΦΟΡΤΩΣΗ	F002	AC 22kW	1	2	477804.64	4195206.95

### Χρονοδιάγραμμα υλοποίησης

Ο χρονικός προγραμματισμός για την εγκατάσταση των σταθμών φόρτισης ηλεκτρικών οχημάτων είναι απαραίτητος δεδομένου του χαμηλού αριθμού διείσδυσης Η/Ο στο Δήμο Ελληνικού - Αργυρούπολης, όπως αναφέρθηκε και σε προηγούμενη ενότητα και σχετίζεται σε μεγάλο βαθμό με την οικονομική βιωσιμότητα της επένδυσης.

Μέσα από την παρακολούθηση των αναγκών φόρτισης Η/Ο, όπως αυτή περιγράφεται στο Κεφάλαιο Γ του παρόντος παραδοτέου, είναι πιθανόν να απαιτηθεί τροποποίηση του Σχεδίου Φόρτισης, ακόμη και εντός της πρώτης τριετίας.

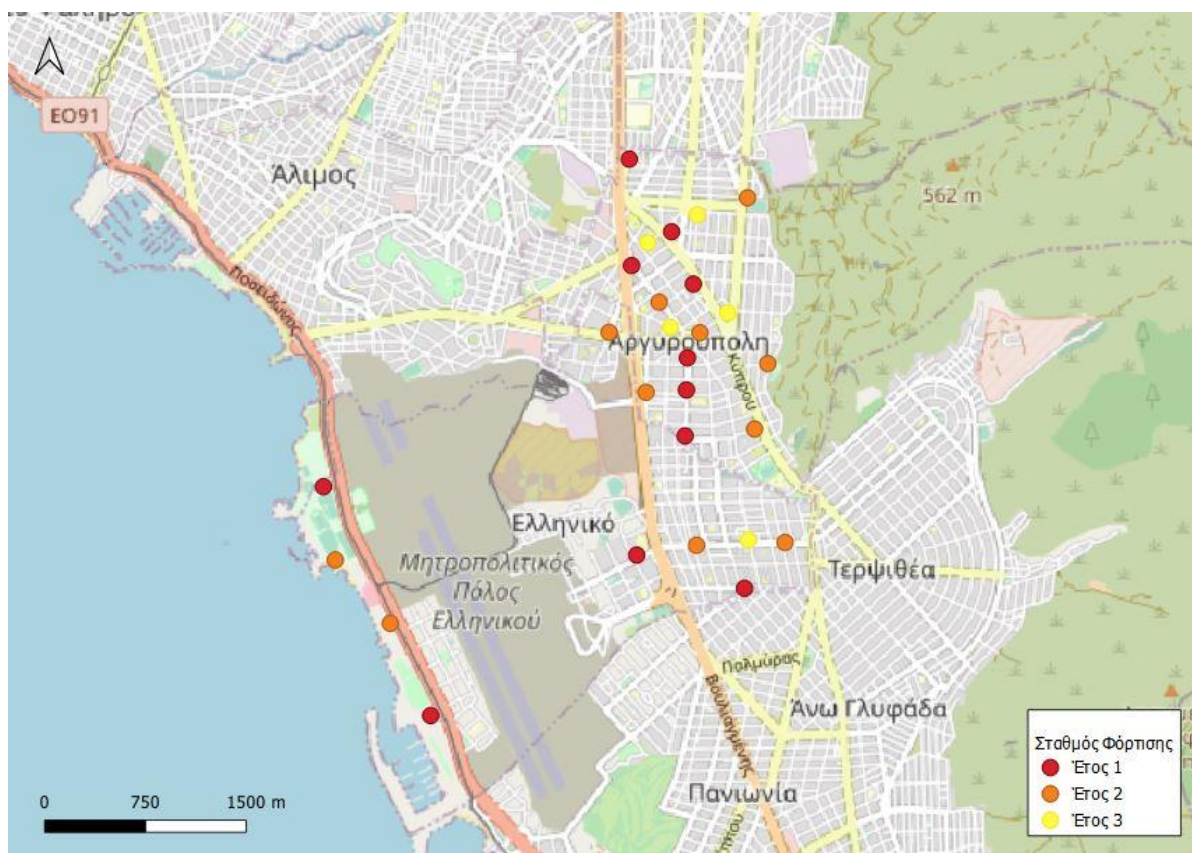

Εικόνα 18: Χρονικός Προγραμματισμός για την εγκατάσταση των φορτιστών

Το 1<sup>ο</sup> έτος προτείνεται να υλοποιηθούν έντεκα (11) σημεία φόρτισης με 22 πρίζες συνολικά.

ΚΩΔΙΚΟΣ	ΤΥΠΟΣ	ΦΟΡΤΙΣΤΕΣ	ΠΡΙΖΕΣ	ΔΙΕΥΘΥΝΣΗ
A004	AC 22kW	1	2	Γερουλάνου 111
A006	AC 22kW	1	2	Γερουλάνου 147
A002	AC 22kW	1	2	Γερουλάνου 4
A010	AC 22kW	1	2	Γερουλάνου 76

A016	AC 22kW	1	2	Γράμμου 16
A015	AC 22kW	1	2	Ειρήνης
E002	AC 22kW	1	2	Ελ. Βενιζέλου 3
E005	AC 22kW	1	2	Θράκης 38
E007	AC 22kW	1	2	Χώρος στάθμευσης Αγ. Κοσμά
E010	AC 22kW	1	2	Χώρος στάθμευσης Μαρίνας
A012	AC 22kW	1	2	Ψαρών 8

Το 2<sup>ο</sup> έτος προτείνεται να υλοποιηθούν έντεκα (11) σημεία φόρτισης με 22 συνολικά πρίζες.

ΚΩΔΙΚΟΣ	ΤΥΠΟΣ	ΦΟΡΤΙΣΤΕΣ	ΠΡΙΖΕΣ	ΔΙΕΥΘΥΝΣΗ
A001	AC 22kW	1	2	Θουκυδίδου 20
A005	AC 22kW	1	2	Γερουλάνου 39
A008	AC 22kW	1	2	Μιλήτου 2
A009	AC 22kW	1	2	Χρ. Σμύρνης (Έμπροσθεν Αγ.Τριάδας)
A011	AC 22kW	1	2	Γραβιάς 143
A014	AC 22kW	1	2	Αβέρωφ 70
E003	AC 22kW	1	2	Ιασωνίδου 20
E004	AC 22kW	1	2	Ιασωνίδου 71
E006	AC 22kW	1	2	Αγ. Παρασκευής 34
E008	AC 22kW	1	2	Βασ. Γεωργίου Β
E009	AC 22kW	1	2	Χώρος στάθμευσης Παραλιακής

Το 3<sup>ο</sup> έτος προτείνεται να υλοποιηθούν πέντε (5) σημεία φόρτισης με δέκα (10) συνολικά πρίζες.

ΚΩΔΙΚΟΣ	ΤΥΠΟΣ	ΦΟΡΤΙΣΤΕΣ	ΠΡΙΖΕΣ	ΔΙΕΥΘΥΝΣΗ
A003	AC 22kW	1	2	Χρ. Σμύρνης 57

A007	AC 22kW	1	2	Φλέμινγκ 7
A013	AC 22kW	1	2	28ης Οκτωβρίου 36
A017	AC 22kW	1	2	Κυκλάδων 5
E001	AC 22kW	1	2	Τραπεζούντος 29



### *Αξιολόγηση οριστικού σεναρίου*

Για την αξιολόγηση του οριστικού σεναρίου χρησιμοποιήθηκε το εργαλείο της ανάλυσης S.W.O.T, η οποία αξιολογεί ποιοτικά χαρακτηριστικά. Τα δυνατά σημεία και οι αδυναμίες αφορούν το εσωτερικό περιβάλλον, ήτοι τον ίδιο το Δήμο, και οι Ευκαιρίες και Απειλές το εξωτερικό περιβάλλον, ήτοι πολιτικές και στρατηγικές εθνικού και παγκόσμιου επιπέδου οι οποίες θα επηρεάσουν την υλοποίηση του έργου.

Πίνακας 12: Ανάλυση S.W.O.T

<p><b>S</b> (Strengths)/ Δυνατά σημεία</p>	<p><b>W</b> (Weaknesses)/ Αδυναμία</p>
<ul style="list-style-type: none"> <li>• Έμφαση σε εμπορικές δραστηριότητες και δραστηριότητες αναψυχής</li> <li>• Έμφαση στην περιοχή του παραλιακού μετώπου</li> <li>• Ενίσχυση υπερτοπικού πόλου έλξης</li> <li>• Βέλτιστη χρήση των φορτιστών για καθημερινή χρήση</li> <li>• Άμεση υλοποίηση του έργου πλησίον εμπορικών περιοχών και πόλων έλξης</li> </ul>	<ul style="list-style-type: none"> <li>• Μη εμπορικές γειτονιές χωρίς χωροθετημένες θέσεις φόρτισης ηλ. οχημάτων</li> </ul>
<p><b>O</b> (Opportunities)/ Ευκαιρίες</p>	<p><b>T</b> (Threats)/ Απειλές</p>
<ul style="list-style-type: none"> <li>• Ευρωπαϊκή και κρατική χρηματοδότηση για την εισαγωγή της ηλεκτροκίνησης στις μετακινήσεις</li> <li>• Ευκαιρία χρηματοδότησης από την Περιφέρεια μέσω ΠΕΠ</li> <li>• Επένδυση Ελληνικού</li> <li>• Σύμφωνο Δημάρχων για τη μείωση του ενεργειακού αποτυπώματος των πόλεων και οικισμών και αντικατάσταση οχημάτων με στόχο τη μείωση των εκπομπών του CO<sub>2</sub>.</li> </ul>	<ul style="list-style-type: none"> <li>• Υψηλό κόστος αγοράς ηλεκτρικών οχημάτων</li> <li>• Έλλειψη ενημέρωσης των πολιτών σχετικά με την ηλεκτροκίνηση</li> <li>• Πρώιμο στάδιο υφιστάμενων υποδομών</li> </ul>

## Κοινοποίηση στοιχείων στον Δ.Ε.Δ.Δ.Η.Ε.

Σύμφωνα με το υφιστάμενο θεσμικό πλαίσιο, όπως αυτό προκύπτει το Τεύχος των Τεχνικών Οδηγιών για τα Σχέδια Φόρτισης Ηλεκτρικών Οχημάτων (ΦΕΚ 4380, 5η Οκτωβρίου 2020) και στην Ερμηνευτική εγκύκλιο για την εφαρμογή των «Τεχνικών Οδηγιών τα Σχέδια Φόρτισης Ηλεκτρικών Οχημάτων (Σ.Φ.Η.Ο.)» του Υπουργείου Περιβάλλοντος και Ενέργειας, μετά την αποδοχή του επικρατέστερου σεναρίου, η Ομάδα Εργασίας του Φορέα Εκπόνησης, υποβάλει στην αντίστοιχη Περιοχή του Δ.Ε.Δ.Δ.Η.Ε. καταλόγους των νέων παροχών (για κάθε μεμονωμένο σημείο επαναφόρτισης Η/Ο ή για συστάδα σημείων επαναφόρτισης Η/Ο) με την απαιτούμενη ισχύ και την ακριβή θέση τους, στην μορφή που παρουσιάζεται στον ακόλουθο πίνακα:

Πίνακας 13: Πρότυπος Πίνακας Κοινοποίησης Σημείων στον ΔΕΔΔΗΕ

ΠΡΟΤΕΙΝΟΜΕΝΕΣ ΠΑΡΟΧΕΣ ΣΤΑΘΜΩΝ ΦΟΡΤΙΣΗΣ ΗΛΕΚΤΡΟΚΙΝΗΤΩΝ ΟΧΗΜΑΤΩΝ							
Α/Α	ΔΙΕΥΘΥΝΣΗ	ΣΥΝΤΕΤΑΓΜΕΝΕΣ ΣΗΜΕΙΟΥ (ΕΓΣΑ 87)	ΑΙΤΟΥΜΕΝΗ ΙΣΧΥΣ (ΜΕΓΕΘΟΣ ΠΑΡΟΧΗΣ)	ΔΥΝΑΤΟΤΗΤΑ ΗΛΕΚΤΡΟΔΟΤΗΣΗΣ (*ΣΥΜΠΛΗΡΩΝΕΤΑΙ ΑΠΟ ΔΕΔΔΗΕ)			
				ΕΠΑΡΚΕΙΑ	ΑΜΕΣΗ ΗΛΕΚΤΡΟΔΟΤΗΣΗ	ΗΛΕΚΤΡΟΔΟΤΗΣΗ ΜΕ ΜΙΚΡΗ ΕΠΕΚΤΑΣΗ (< 30m)	ΠΕΡΙΟΡΙΣΜΕΝΗ ΕΚΣΚΑΦΗ ΔΡΟΜΟΥ ΠΕΖΟΔΡΟΜΙΟΥ (<15m)

Επίσης, το υφιστάμενο θεσμικό πλαίσιο αναφέρει: «Το αρμόδιο γραφείο της Περιοχής του Δ.Ε.Δ.Δ.Η.Ε. θα απαντήσει ανά προτεινόμενη θέση παροχής εάν ενδείκνυται το προτεινόμενο σημείο για την σύνδεση με το Δίκτυο Διανομής Ηλεκτρικής Ενέργειας και με τυχόν παρατηρήσεις. Η ανωτέρω διαδικασία επαναλαμβάνεται για τις παροχές που παρουσιάζουν προβλήματα σύνδεσης με το Δίκτυο, μέχρι την απαλοιφή αυτών. Για την επίσπευση της διαδικασίας, το αρμόδιο γραφείο της Περιοχής του Δ.Ε.Δ.Δ.Η.Ε., οφείλει, για τα σημεία που παρουσιάζουν πρόβλημα, να δίνει πληροφορίες σχετικά με την κατάσταση του δικτύου τοπικά, ώστε να διευκολυνθεί η εναλλακτική χωροθέτηση αυτών. Η Ομάδα Εργασίας του Φορέα Εκπόνησης συγκεντρώνει όλα τα παραπάνω στοιχεία και τροφοδοτεί με αυτά την Ομάδα Έργου του αναδόχου ώστε να επικαιροποιηθεί εφόσον είναι απαραίτητο το επικρατέστερο σενάριο και να οριστικοποιηθούν οι θέσεις χωροθέτησης των σημείων επαναφόρτισης.»

## ΚΕΦΑΛΑΙΟ Γ – ΠΑΡΑΚΟΛΟΥΘΗΣΗ ΚΑΛΥΨΗΣ ΑΝΑΓΚΩΝ ΕΠΑΝΑΦΟΡΤΙΣΗΣ Η/Ο

Η αποτελεσματική λειτουργία του δικτύου φορτιστών ηλεκτρικών οχημάτων στο Δήμο Ελληνικού - Αργυρούπολης και η υιοθέτηση της ηλεκτροκίνησης από τους κατοίκους απαιτεί συστηματική και ορθολογική διαχείριση.

Λόγω των περιορισμένων ανθρώπινων πόρων του Δήμου, απαιτείται η ύπαρξη ενός εξειδικευμένου λογισμικού, το οποίο θα έχει τις παρακάτω δυνατότητες:

- 1) Παροχή δεδομένων χρήσης/κατανάλωσης, καταγραφή φορτίσεων και χρήση αυτών για ιστορική αναδρομή
- 2) Κατάσταση φορτιστή σε πραγματικό χρόνο ανά τοποθεσία και παρεχόμενη ισχύς.
- 3) Απεικόνιση δεικτών απόδοσης για την συνολική επίδοση της καθημερινής δραστηριότητας.
- 4) Δημιουργία & λήψη αναφορών
- 5) Εξαγωγή ιστορικών δεδομένων φορτίσεων
- 6) Παροχή απομακρυσμένης ενημέρωσης λογισμικού φορτιστή
- 7) Ρύθμιση και έλεγχο λειτουργίας φορτιστών
- 8) Υποστήριξη του πρωτοκόλλου OCPP (Open Charge Point Protocol) έκδοσης 1.6
- 9) Δυνατότητα σύνδεσης, μέσω APIs, με τρίτα συστήματα (π.χ. ελεγχόμενη στάθμευση (αν και εφόσον το επιλέξει ο Δήμος)
- 10) Υποστήριξη διαχείρισης φορτίου εγκαταστάσεων υποδομών επαναφόρτισης Η/Ο
- 11) Υποστήριξη υπηρεσιών κρατήσεων & προγραμματισμού φορτίσεων

Οι παραπάνω λειτουργικότητες θα δώσουν τη δυνατότητα στο Δήμο Ελληνικού - Αργυρούπολης να προβεί, εφόσον κριθεί απαραίτητο, σε διορθωτικές/βελτιωτικές ενέργειες, οι οποίες μπορεί να περιλαμβάνουν ενδεικτικά και όχι περιοριστικά την επιδιόρθωση/συντήρηση των φορτιστών, τη διαφοροποίηση της τιμολογιακής πολιτικής, ακόμη και τη μετεγκατάσταση φορτιστή σε εξαιρετικές περιπτώσεις.